

송파소식

2024. 11. 제617호

장지순길



송파소식
구독신청



송파소식
모바일

발행인 서강석 송파구청장

발행일 2024년 10월 25일 편집인 홍보담당관

전화 02-2147-2260 주소 송파구 올림픽로 326(신천동)

홈페이지 www.songpa.go.kr

※공직선거법 제86조 제5항에 의한 2024년 4/4분기 1종 1회 홍보물입니다

고품격 미술관 <더 갤러리 호수> 개관

송파구민께 드리는 가을편지

송파대로 명품거리 조성사업

도심 속 수준 높은 미디어아트

산책하기 좋은 계절, 도심 속 걷기

문화와 예술의 도시 송파 고품격 미술관 <더 갤러리 호수>가 개관합니다

11월 22일 석촌호수 동호에 구립 최초 단독건물 미술관 <더 갤러리 호수>가 개관합니다.

<더 갤러리 호수>는 석촌호수의 경관을 최대한 살리기 위하여 차로 쪽에서는 1층, 호수 쪽에서는 2층이 되도록 설계되었으며 현대적, 예술적 감각의 디자인으로 건축되었습니다.

2개의 전시실이 지하 1층 255㎡(77평), 지상층 156㎡(47평) 규모로 들어서며, 호수 풍경을 감상할 수 있는 옥상 정원도 갖추고 있습니다. 각 층마다 색다른 매력의 석촌호수 뷰

를 볼 수 있으며, 특히 건물 외벽의 알루미늄 패널 속 경관조명으로 야간에는 한층 더 멋진 모습을 감상할 수 있습니다.

<더 갤러리 호수> 명칭은 주민의 목소리를 반영하였습니다. 지난 7~8월 공모전을 개최하여 접수된 200개 후보 중 설문조사 및 전문가 심사위원회를 거쳐 최종 명칭이 결정되었습니다. 또한 석촌호수 이용객 의견을 반영해 24시간 개방형 화장실과 휴게공간을 마련했습니다.

호반의 풍광과 어우러진 미술관에서 여유롭게 문화예술 작품을 감상하는 시간을 가져보세요

문의 | 문화예술과 2147-2800



도로변에서 바라본 <더 갤러리 호수>

| 석촌호수 문화예술시설 안내

- ① 더 갤러리 호수
- ② 동호무대
- ③ 문화실험공간 호수
- ④ 서울놀이마당
- ⑤ 서호 무대
- ⑥ 석촌호수 아뜰리에



| 더 갤러리 호수 시설현황

• 위치 송파구 송파나루길 166 (석촌호수 동호)

• 층별안내



| 더 갤러리 호수 개관전

「국립현대미술관과 함께하는 특별전시」

• 전시기간 '24.11.22.(금) - '25. 2.28.(금)

국내 최고의 작가들이 참여하는 <더 갤러리 호수> 개관 특별전시가 열립니다. 11월 개관에 맞춰 시작되는 전시회는 내년 2월 까지 이어지며, 실내 전시실과 야외 두 곳에서 펼쳐집니다. 1전시실은 국립현대미술관과 미술은행의 소장품으로 한국 미술계 거장들의 작품을, 2전시실은 국내외에서 활발하게 활동하고 있는 제이미 리, 하태임, 이경 작가의 작품을 선보입니다. 야외에서는 아름다운 조경 속에서 다양한 조각작품을 만날 수 있습니다. 현대미술가 제프쿤스의 작품을 재해석한 남다현 작가의 퍼포먼스부터 토크콘서트 등 <더 갤러리 호수>에서 준비한 예술의 세계로 여러분을 초대합니다.

| 1전시실 |

국립현대미술관, 미술은행 소장품 20여 점 (17명 작가)

참여작가(일부)

- 공성훈: 파도(2011)
- 김창열: Recurrence(2003)
- 서용선: 14th @Line(2017)
- 권여현: 디오니소스의 숲(2010)
- 이이남: 조춘도-사계2(2011)

| 2전시실 |

기획초대전 참여작가 | 제이미 리, 하태임, 이경



| 퍼포먼스 |

※ 개관식(11/22) 당일

세계적 현대미술 작가 제프쿤스의 <벌룬도그>를 패러디한 퍼포먼스 - 남다현 작가



| 야외전시 |

조영철 조각가
박안식 조각가
강재원 조각가



※ 전시내용은 변경될 수 있습니다.



송파구민께 드리는 서강석 송파구청장의 가을편지 사랑합니다, 존경합니다, 감사합니다.

사랑하는 송파구민 여러분,
유난히 뜨겁고 길었던 여름도 가고
어느새 불쑥 가을이 우리 곁에 찾아왔습니다.
여름은 곡과를 키우고 초목을 자라게 하니 혈기에 넘치는
청년과 같다면, 가을은 열매를 맺고 거두게 하여 성숙한
여인과 같습니다.
지난여름 평화의 광장에 설치된 하하호호 물놀이장
에서, 그리고 오금동에 마련된 성내천 물놀이장에서
친구들과 뛰놀며 신나하던 아이들의 웃음소리가,
바라보는 젊으신 부모들의 즐거운 표정이 지금도 사진
처럼 떠오르며 미소 짓게 합니다.

장마철 수방시설을 점검하며 공직자들과 비상근무를 할 때에는
마음을 줄이기도 하였지만, 롯데콘서트홀에서 우리 송파구민 1,815명과
장엄하게 '8.15광복 기쁨의 합창'을 할 때에는 가슴이 벅찼습니다.

재즈와 탱고, 성악이 어우러진 한여름 밤의 '해피썸머타임 콘서트'에서는 함께하신
2,000여명의 구민과 함께 행복했습니다.

송파의 가을은 9월말 한성백제문화제와 함께 왔습니다.

아직 낮의 햇살이 뜨거웠지만 저녁바람은 시원했습니다. 예술성 높은 공연에
구민 여러분께서 환호해 주셨으며, 하늘 위에 높이 드론쇼로 떠오른 송파의 캐릭터
하하호호에 갈채를 보내주셨습니다.

27개동의 주민들께서는 한성백제문화제 초대형
무대에서 '한마음어울마당' 경연을 펼치시며
높은 문화예술 수준을 보여주셨습니다.
시샘하듯 태양의 열기가 뜨거웠기에
내년부터는 한마음 어울마당을 한성
백제문화제 둘째 날 저녁 시간대로
하여야하지 않나 생각해봅니다.



존경하는 송파구민 여러분

저는 지난 2022년 7월 1일 66만 구민의 선택에 의하여 송파구청장으로 취임하면서 '구민을 주인으로 섬기는 섬김행정'을 펼치겠다고 약속을 드렸습니다.

섬김행정은 송파의 주인이며 최고권력자가 바로 송파구민이라는 인식에 기반합니다. 사소한 것 같지만 송파에서는 어느 행사에서도 누구보다 먼저 '주권자 송파구민 여러분 참석 하셨습니다.'라며 제일 앞에 소개드립니다.

낮은 자세로 진정으로 구민을 주인으로 섬기는 송파의 섬김행정은 앞으로도 변함없이 지속될 것입니다.

저로서는 초심을 잃지 않도록 더욱 옷깃을 여미며 구민 여러분께 감사를 드릴 뿐입니다.

사랑하는 송파구민 여러분

한성백제 위례성, 조선의 송파나루, 그리고 지금 123층 초고층 빌딩이 있는 송파에는 도도히 흘러온 문화의 힘이 켜켜이 쌓여 있습니다.

송파의 언덕에서 일출처럼 빛나는 송파의 문화는 민족의 혼을 따라 끝없이 흘러왔습니다. 우리는 자랑스러운 송파인입니다.

송파의 땅위에서 오늘을 사는 우리 송파인의 연대와 문화는 앞으로도 수 천년 마르지 않고 미래로 흐를 것입니다.

나무가 떨군 잎들이 길가에 구르며 가을이 왔음을 확인해

주고 있습니다. 송파의 가을은 석촌호수를 물들이는 루미나리에로 더욱 깊어집니다. 이 가을에 사랑하는 사람들과 루미나리에 빛의 터널을 걸어 보시기 바랍니다. 저도 그렇게 하겠습니다.

송파구민 여러분 차가워지는 날씨에 늘 건강하시고 항상 행복하시기 바랍니다.

사랑합니다, 존경합니다, 감사합니다.

2024. 10. 25.

서강석 송파구청장 올림

송파대로가 볼거리 가득하고 걷기 좋은 서울의 대표 거리로 변화합니다

송파대로 도로 재편안 지난 8월 서울경찰청 심의 통과 송파 미디어 포레스트 '더 스피어' 9월 착공, 내년 상반기 준공

| 세상에 없던 길, 송파 애비뉴

「송파대로 명품거리 조성사업」의 대표 사업인 '송파 애비뉴 조성'은 석촌호수 사거리에서 가락시장 사거리까지 1.5km 구간의 보도를 확장하고 가로정원을 조성하는 사업입니다. 송파구는 현행 1.5km 구간의 10차선 도로를 8차선으로 양방향 한 차선씩 줄이는 방안에 대해 그간 교통관련 용역과 시뮬레이션을 통해 면밀히 검토하였습니다. 그 결과, 지난 8월 서울경찰청으로부터 현행 10차선을 8차선으로 축소하는 도로 재편안을 최종 확정 통보받았습니다. 사업의 가장 중요한 첫 관문이 통과됨에 따라 내년부터 순차적으로 사업을 추진할 계획입니다.

차로 축소로 7~8m 정도 넓어지는 보도는 계절꽃과 빛나물을 심고 어싱길, 심터 등을 조성하여 도심 속 걷기 좋은 가로정원으로 탈바꿈합니다. 차선을 축소해 정원을 만드는 사업은 서울시에서도 최초입니다. 송파대로는 최고의 명품거리가 되어 송파의 브랜드 가치를 높이고 지역경제 활력의 견인차가 될 것입니다.



| 송파 미디어 포레스트 첫 작품, '더 스피어'

석촌호수 서호에 있는 송파나루공원 관리 사무소 부지가 예술과 첨단기술이 어우러진 빛의 조각품 '미디어 포레스트'로 조성되어 지역주민과 관광객을 위한 공간으로 변신합니다. 송파 미디어 포레스트는 전국 최초 도심 속 수변공원에 생기는 미디어아트 조형물로 구 형태의 '더 스피어',

정육면체 '더 큐브', 띠 형태 '더 라인' 등 3개 작품으로 구성됩니다. 이 중 첫 작품인 '더 스피어'는 세 작품 중 가장 이른 내년 상반기에 만나볼 수 있습니다. 최신 미디어기술을 활용한 콘텐츠와 풍성한 오디오, 경관조명이 안겨줄 색다른 볼거리와 경험을 기대해주세요.



| 주민 인터뷰

환상적인 미디어아트 조형물이 꾸며주는 석촌호수, 멀리가지 않아도 집 앞에서 최첨단 미디어아트를 경험할 수 있다니 무척 설레고 기대됩니다. 핫플 예감이에요!
(잠실동, 김형석)

라스베이거스에서 보던 스피어 조형물이 석촌호수에 등장한다니, 벌써부터 두근거리네요. 친구들과 저의 최애 석촌호수에 더 자주 올 것 같아요!
(잠실동, 강태화)

송파동에서 국시 전문점을 운영 중입니다. 송파 애비뉴가 하루빨리 완성되어 관광객이 늘어나고 지역경제에 활력이 돌면 좋겠어요!
(송파동, 윤상우)

도심 속에서 수준 높은 미디어아트를 감상해보세요

잠실역과 거여역 사거리 조형물이 미디어아트를 입은 예술작품으로 변모합니다
바쁜 일상 속 심과 힐링을 느껴보세요

| 잠실역 사거리 조형물, 송파대로의 명품 볼거리

잠실역 사거리 교통섬에 있는 문자전광판 조형물은 올림픽의 도시 송파를 홍보하기 위해 지난 2002년 주민공모로 만들어졌습니다. 그러나 설치된 지 20여 년이 지나면서 노후되어 주변 경관과 어울리지 않는다는 지적이 있었습니다. 송파구는 지난 10월 기존 구조물을 활용하고 낡은 문자전광판을 LED 전광판으로 교체하여 미디어아트 작품으로 재탄생시켰습니다.

전광판에는 최신 트렌드를 반영한 미디어아트를 표출하여 주민과 방문객들에게 새로운 볼거리를 제공합니다. 또한 미세먼지 정보, 시간 알림 등 다양한 정보도 전달합니다. 새롭게 변신한 조형물은 교통섬을 지나는 차량과 통행인들에게 여유와 힐링을 주고, 방문객들에게는 ‘송파 애비뉴’ 시작점의 첫 볼거리가 될 것입니다.



▲ 변경 전



| 거여역 사거리 조형물, 한차원 높아진 경관

지하철역 5호선 거여역이 위치한 거여역 사거리는 인근 지역 주민들이 많이 찾는 중심 장소이자 송파구 내에서는 상대적으로 낙후한 도시 경관으로 개선이 필요한 곳이기도 합니다. 이에 구는 올해 상반기 오금로와 양산로 일대 무분별하게 난립한 간판 160여 개를 정비하고, 하반기에는 거여역 사거리에서 거여삼거리 방향으로 200여 개 간판을 정비 중입니다.



▲ 변경 전

또한 거여역 사거리 교통섬에 있는 조형물은 2004년 만들어진 것으로 흉물스럽다는 이유로 철거 민원이 잦았습니다. 구는 기존 구조물의 상단 부분을 철거하고 LED패널을 설치하여 미디어아트가 흐르는 조형물로 재조성하였습니다.

아름답고 특색있는 거리로 변모하는 거여역 일대를 기대해 주세요.

산책하기 좋은 계절, 도심 속 걷기로 힐링하세요

자연을 발끝으로 느끼며 걸을 수 있는 '송파 어싱길' 11곳 조성

송파구는 '생활 체육으로 건강한 도시'를 목표로 최근 건강 트렌드인 맨발걷기 운동을 많은 구민이 체험할 수 있도록 다양한 걷기 산책로를 확대 조성합니다. 생활권 녹지대 및 공원 산책로를 활용하여 지난해 4곳을 조성한 데 이어 올해는 7곳을 추가하여 연말까지 송파 어싱길 총 11곳이 조성됩니다.

깊어가는 가을, 멀리 나갈 필요 없이 도심 곳곳에서 낭만을 즐기며 걷기 좋은 송파 어싱길 'Best 5'를 소개합니다.

문의 | 공원녹지과 2147-3380

어싱(Earthing)길이란? 땅과 신체를 접촉하여 땅의 에너지를 직접 체험하는 길



우리 동네 '송파 어싱길'

연번	대상지	위치	길이
1	석촌호수 어싱길	잠실동 47	320m
2	오금근린공원	오금동 51	110m
3	장지근린공원	장지동 851	1,200m
4	한가람로 어싱길	잠실동 16, 24	1,000m
5	가락사거리 어싱길	송파동 188-5	365m
6	풍납근린공원	풍납동 74	180m
7	문정근린공원	문정동 38-3	60m
8	천마근린공원	마천동 산2	365m
9	아시아근린공원*	잠실동 84	110m
10	숲내근린공원*	문정동 150-8	150m
11	가락누리근린공원*	가락동 911	107m

2024년 신규조성(7곳)

*하반기 중 조성 완료 예정이며 공사 진행에 따라 변경될 수 있음

2023년 4곳 2,520m

2024년 11곳 4,067m

BEST 1

더욱 길어진 '석촌호수 맨발 향톳길'

- 주 소 잠실동 47
- 설치시설 황토+마사토길



시각과 촉각을 만족시키는 힐링산책길을 소개합니다. 지난해 석촌호수 서호의 기존 산책길 일부를 활용하여 공원 훼손을 최소화하고, 석촌호수를 바라보며 향톳길을 체험할 수 있도록 110m 길이로 조성한 것을 올해 총 320m로 연장했습니다.

BEST 2

일상 속 푸르름 가득한 '가락사거리 어싱길'

- 주 소 송파동 188-5
- 설치시설 황토+마사토·점토·석재지압길, 휴게데크



올해 5월 송파역 인근 녹지대에 '어싱길'이 생겼습니다. 향톳길부터 마사토길, 점토지압길, 석재지압길까지 총 365m의 다양한 길로 구성되어 있습니다. '송파대로 명품거리 조성사업'의 일환으로 양재대로 일대 시설녹지를 개선하여 교목형 무궁화와 관목, 초화 등 다채로운 수목이 푸르름을 자아냅니다.

BEST 3

오감으로 힐링하는 '천마공원 치유길'

- 주 소 마천동 산2
- 설치시설 숲속치유길, 휴게데크



천마산을 끼고있는 천마공원에 365m 규모의 맨발 어싱길을 조성했습니다. 지난 10월 새롭게 만든 '치유길'은 평지 숲길로 피톤치드 가득한 맨발 산책을 즐길 수 있습니다. 산림치유센터, 유아치유숲은 물론 생태학습장까지 갖춰져 있어 볼거리, 즐길 거리가 풍성합니다.



오금근린공원 황토볼장



석촌호수 어싱길



오금근린공원 세족장



가락사거리 어싱길

BEST 4

**취향따라 골라 걸어요
'한가람로 건강 지압로'**

- 주 소 잠실동16, 잠실동24
- 설치시설 마사토길, 황토볼 지압길



잠실엘스아파트 뒷편에 위치한 '한가람로 건강 지압로'는 총 1,000m 길이를 자랑합니다. 지난해 조성이 완료된 마사토길, 황토볼지압로, 잔디수로, 자갈과 통나무로 이루어진 지압로까지 상·중·하 난이도의 맨발걷기를 체험할 수 있습니다.

BEST 5

**바람 불면 생각나는
'오금공원 숲속 힐링길'**

- 주 소 오금동 51
- 설치시설 황토+마사토길, 황토볼장



'오금공원'에 가면 소나무 숲속에서 산림과 맨발걷기를 동시에 즐길 수 있습니다. 지난해 야산 지형 그대로의 멋을 살려 110m의 황톳길을 조성하고, 지압효과가 있는 황토볼장을 마련해 재미를 더했습니다. 황톳길을 따라가면, 송파구 전망 명소인 오금 오름공원도 만날 수 있습니다.

| 이용후기 |

"맨발걷기는 최고의 건강지킴이"



김매리 (잠실동)

기존엔 한강변을 이용했는데, 맨발걷길이가 생기면서 이곳만 오게 됩니다. 마사토길을 걸으면 발바닥을 자극해서인지 몸도 가볍고 소화도 잘되고 잠까지 잘옵니다. 주민들에게도 많이 알려줬으면 좋겠어요! 5단지 방향에도 꼭 생겼으면 하는 바람입니다.

"우리 동네의 자랑 송파 어싱길"



윤성용 (풍납1동)

새로 조성되어 아직 익숙하진 않지만 정말 맘에 들어요 매일 맨발걷기를 하고나니 왠지 몸이 더 좋아지는 것 같네요 입소문으로 이곳 풍납동 뿐만 아니라 다른 동네 주민들 이용도 많아지는데, 송파구민으로서 뿌듯합니다.

「송파구민 특별 기고문」

공간의 추억이 나를 다시 이끈 송파구



김태훈 (잠실2동)
팝 칼럼니스트

공간은 기억을 담는다. 시간은 공간에 남아 낯설었던 곳을 의미있는 곳으로 만들고, 사소했던 에피소드들을 추억이라고 이름 붙인다. 그래서 공간은 잊고 있던 기억들을 불러내 생물처럼 서로 이야기를 나누는 곳이기도 하다.

송파구 잠실에서 산 지 꽤 오래됐다. 엘스 아파트를 거쳐 현재 살고있는 리센츠까지, 거의 10년이 되어간다. 이곳을 선택한 것은 아주 단순한 이유였다. 어린시절 이곳에서 살았기 때문이다. 초등학교, 아니 국민학교 시절의 4학년이었던 1979년에 송파구 잠실 5단지로 이사 온 이후 신천초등학교, 신천중학교, 배명고등학교를 거쳐 젊은 날의 대부분을 이곳에서 보냈다. 중간에 잠시 다른 동네를 배회(!)한 것을 제외하면 50년을 넘긴 인생의 2/3를 송파구에서 보낸 셈이다.

물론 그때의 송파구와 지금의 송파구는 다르다. 나지막했던 잠실의 1~4단지는 이제 27층짜리 고층 아파트가 되어있다. 노점상이 늘어서 있던 새마을 시장의 도로들도 말끔하게 포장돼 있고, 신천역엔 잠실새내라는 다른 간판이 달려있다. 정승호 주연의 <창밖에 잠수교가 보인다>와 제목이 기억나지 않는 성룡의 쿵푸 영화를 동시 상영으로 보았던 호수극장은 사라진 지 오래다. 물론 가장 충격적이었던 것은 남자 중학교였던 모교 신천중학교가 남녀 공학이 된 것이다. 그래도 장소를 옮긴 '돈까스의 집'은 40년의 시간을 견디며 여전히 맛있는 돈까스를 맛볼 수 있게 삼전동에서 영업 중이다. 학교가 끝나면 친구들과 우르르 몰려가 포장마차의 우동을 즐겨 먹던 석촌호수에 가끔 생소한 러버덕이 뜨기도 하지만 봄마다 벚꽃은 계절을 잊지 않고 그때와 똑같이 찾아온다. '송리단길'이라 명명된 호수의 뒷골목엔 맛집과 예쁜 카페들이 새로 등장했고, 방이동의 먹자골목에는 하루를 마친 샐러리맨들의 활기찬 분위기가 밤마다 넘쳐난다. 석촌호수에서

가락시장으로 이어지는 길가엔 도시 산책로의 역할을 할 가로정원마저 설계되고 있다. 변한 것이 많지만, 여전히 남아있는 것도, 새롭게 생겨나는 것도 많다. 그렇게 시간은 흘러가고, 그때의 아이들은 어른이 되어 그때의 아이들 같은 자녀들을 키우며 이곳에서 살아간다.

송파구로 돌아온 것은 사실 우연이었다. 전세를 살고 있던 중랑구에서 계약만료 한 달 전에 재계약이 힘들다는 통보를 받았고, 당황한 나는 미팅이 있었던 잠실에서 일을 마친 후 무작

“
공간은 잊고 있던
기억들을 불러내
생물처럼 서로 이야기를
나누는 곳이기도 하다.
”

정 부동산에 들어갔었다. TV에 출연하던 내 얼굴을 알아본 공인중개사에게 이사 갈 집을 찾아달라고 간곡히 부탁한 것이 다시 송파구로 돌아온 계기였다. 충동적이었지만 그것은 아마도 기억이 시킨 일이 아니었을까 생각한다. 한동안 찾지 않았던, 송파구라는 옛 공간이 간직하고 있던 시간들이 마침내(!) 찾아온

나에게 슬며시 말을 걸어왔던 것이다.

‘그립지 않아? 어리고 젊었던 시절의 네가 뛰어놀던 이 곳.’

퇴근길에 가끔은 한 두 정거장 전에 내려 아파트가 쪽 늘어선 거리를 걸어 집으로 돌아오곤 한다. 그 시간 동안 기억 속에 존재하는 옛 공간을 떠올려 잊고 있던 친구들에게 혼잣말을 하는 것이 내겐 가장 즐거운 일과 중 하나이기 때문이다.

‘보고싶다 친구들. 어디선가 모두들 다 잘 살고 있는 거지?’

팝 칼럼니스트 김태훈

잡지사 에디터, 라디오 DJ, 방송평론가 등 남다르게 17개의 직업을 가진 만능엔터테이너다. 올해까지 2년 연속 아카데미 시상식 중계를 맡고 있으며, 각종 시상파·종편 방송 출연 등 중형무진 활약 중이다. 송파구에서 초·중·고 학창 시절을 보냈으며, 현재 잠실동에 거주 중이다.

삼전근린공원이 최고의 공원으로 재탄생하고 대규모 공영주차장이 건립되었습니다

지상은 주민 위한 멋진 근린공원으로,
지하 1~2층은 166면의 주차면수를 확보한 공영주차장으로 조성

11월 18일 삼전근린공원에 공영주차장이 생깁니다. 주거밀집지역으로 주차환경이 열악했던 삼전동에 지상의 공원을 활용하여 지하 공영주차장을 조성하였습니다. 그동안 삼전동 주민들의 숙원 사업이었던 주차장 조성은 중앙투자심사, 서울시 도시공원 심의 등 여러 절차들로 어려움이 많았으나, 구의 신속한 처리로 공사를 착수하여 지난 9월 공사 완료 후 현재 안전 운영을 위한 최종 점검 중입니다.

공영주차장은 지하 1~2층에 주차면수 166면을 조성하였으며 지상공원의 계단과 엘리베이터로 주차장, 화장실 등을 이용할 수 있습니다. 지역 주민들의 의견을 수렴하여 지상공원에는 다목적운동장, 복합운동시설 등을

설치하고 쾌적한 공원을 위해 조경사업을 실시했습니다. 특히 새롭게 설치한 무인주차장 통합운영플랫폼을 활용해 이용객은 불편사항을 바로 신고하고, 온라인 결제도 편리하게 할 수 있습니다.

지하는 주차장, 지상은 주민의 쉼터로 활용하여 도시 경관과 함께 기능까지 갖춘 삼전근린공원 공영주차장을 이용해 보세요.

문의 | 주차정책과 2147-3217



P 삼전근린공원 공영주차장 운영

- 운영 11.18.(월) 부터
※ 24시간 연중무휴
- 위치 송파구 백제고분로 240(삼전동 62-1)
- 요금

구분	시간주차	정기주차
요금	5분 150원	월 14만원
운영개시	11.18.(월)	12. 1.(일)

P 주차장 정기권 신청

- 신청기간 11.11.(월) ~ 11.20.(수)
* 선정통보 11.21.(목)
- 대상 누구나 가능
- 방법 송파구시설관리공단 홈페이지(QR)에서 신청
- 문의 송파구시설관리공단 431-0166, 2157-1061



송파구시설관리공단



공영주차장

삼전근린공원 조감도

'2025학년도 대학수학능력시험' 수험생 여러분을 응원합니다



모바일 소식지 접속

입시를 위해 밤낮으로 노력한 모든 학생과 학부모님을 응원합니다.
11월 14일 수능, 열심히 달려온 만큼 모두가 만족하는 결과를 얻으시길 바랍니다.

▲입시대비전략 전문은 모바일 소식지를 확인하세요

전문가가 알려주는 25학년도 입시대비전략

☝ 수능 전 수험생 체크 포인트

공부 패턴과 학습 시간표 등은 평소대로 진행하고, 배점이 높은 문항별 연습을 충분히 반복해야 합니다. 특히 중하위권 학생은 평소 자주 실수하는 문항을 답안지만 보면서 넘어가지 말고, 시간이 다소 걸리더라도 정답이 어떻게 나오는지 숙지하는 학습법이 필요합니다.

※ 과목별·등급별 전략법은 전문 참고

☝ 수능 이후 체크 포인트

먼저, 과목별 가채점을 확인하여 객관적인 위치 파악이 가장 중요합니다. 이후 대학별 고사가 있는 수시 전형에 지원한 학생은 면접이나 논술 등 일정에 맞게 전략을 세워야 합니다. 특히 논술 전형은 고려대처럼 논술이 신설된 학교, 가천대처럼 이대 논술만 생긴 학교 등 경우가 많기에 학교별 예상 논술 문제 유형 파악 및 풀이 연습이 필요합니다.

☝ '25학년도 수능 난도에 대한 예상

지금까지 진행된 모의평가 국어, 수학 만점 비율과 영어 1등급 비율을 정리해 보면 올해 수능 때는 9월 모평 대비 난도가 상승할 것입니다. 평소 모의고사 성적에 만족하지 말고, 수능 때는 백분위 및 추정 원점수 하락이 있다는 점을 고려해 준 킬러 문항 대비 및 실수 문항 줄이기를 다시 한번 강조합니다.

☝ 수험생과 학부모께 전달하고 싶은 말

내년에는 고3 재학생 수가 4만명 정도 늘어나 더욱 치열해질 것입니다. 첫 의대 증원 선발에 무리한 수시, 정시 지원으로 불합격자가 늘면 N수생들 증가가 불가피하니 합격 전략을 면밀히 세우시길 바랍니다.



오재성

다원교육 입시연구소장

|2025학년도 정시대비 대학입시 설명회|

일시 12.10.(화) 10:00 ~ 12:00

대상 수험생 및 학부모 400명

장소 송파구청 4층 대강당

접수 11.18.(월) 10:00 송파구 홈페이지 접수 * 선착순 신청

|1:1 진학컨설팅 정시대비 집중 운영|

일시 12.20.(금) ~ 12.28.(토) 7일간

평일 17:30 ~ 20:00, 토 10:00 ~ 16:50

대상 관내 수험생 및 학부모 150명

장소 송파 진학학습지원센터, 송파런 헤드센터(미팅룸1·2·3)

접수 11.18.(월) 10:00 송파런 홈페이지 접수 * 선착순 신청

내용 대면 상담(1회 50분, 학생과 학부모 동시 참여)

* 일정 및 내용은 변경될 수 있습니다

문의 | 교육협력과 2147-2471

'24년 새내기 선배들의 말

정시 원서 결정은 입시 마지막 관문이자 역전의 기회입니다!

김예진

(고려대학교 언어학과 1학년)

작년에 구청에서 진행한 입시컨설팅 덕분에 정시 원서의 큰 가닥을 잡을 수 있었습니다. 수능이 끝난 이후에도 방심하지 말고 원서 전략을 세우는 데에 집중하시길 바랍니다!

체계적인 진학컨설팅으로 입시 성공했어요!

한지유

(이화여자대학교 미래산업학과 1학년)

작년 송파구청의 정시 상담을 진행했는데 선생님께서 서울시 교육청 자료를 바탕으로 체계적으로 상담해 주시며, 함께 고민해 주셨습니다. 수험생분들도 적극 활용하길 추천합니다. 남은 한 달 후회 없이 공부해서 만족스러운 결과 얻으세요.



임신·출산·육아 모두 책임지는 「송파산모건강증진센터」와 함께하세요

공공산후조리원 연평균 600명 이용, “만족” 96%
행정안전부 정부혁신 최초·최고 사례에서 ‘국내 최고’ 사례로 공식 선정

송파산모건강증진센터는 2014년에 개관하여 지방자치단체 최초로 임신부터 출산, 육아까지 산모 건강을 위한 원스톱 시스템을 지원하고 있습니다.

전국 최초로 난임 전문의사 상담실을 운영하며 전문적인 검사 및 상담을 통해 관내 가임기 여성과 신혼부부를 물심양면으로 지원합니다. 또한 출산을 앞둔 임신부를 대상으로 쿠킹클래스, 육아 교실 등 예비부모의 건강관리 프로그램을 실시합니다.

센터 내 공공산후조리원은 전국 최초로 한국표준협회(KS) 인증을 획득하고 신생아실 향온습기, 실내 공기질 자동측정시스템 설치 등 차별화된 시설과 전문 보건의로 서비스를 제공하고 있습니다. 민간 조리원 대비 저렴한 비용은 물론 체계적인 프로그램 운영으로 이용자 만족도가 96%에 달하며 올해 정부혁신 ‘전국 최고’ 사례로 선정되었습니다.

‘아이 낳기 좋은 도시, 송파’가 드리는 다양한 혜택을 만나 보세요.

송파산모건강증진센터 (서울 송파구 충민로2길 20)

임산부·영유아 프로그램

- **대상** 송파구 임산부 * 프로그램별 대상 상이
- **내용** 건강증진 프로그램(라마즈 호흡법 등), 운동 클리닉, 쿠킹클래스 등
- **신청방법** 서울시 임신 출산 정보센터 포털 ▶ 교육신청/ 커뮤니티 * 선착순 신청

문의 | 생애건강과 2147-5115

공공산후조리원

- **대상** 임신 20주 이상 송파구민 산모 * 공실 발생시 타지역 주민 가능
- **신청방법** 송파산모건강증진센터를 통한 사전 예약 (<https://www.songpamom.or.kr>)

문의 | 송파산모건강증진센터 431-3535

이용후기

♥ 임산부 프로그램 ♥

출산 3-6개월 엄마모임 프로그램



초보엄마 아기를 돌보는 실전

공감대가 형성되는 이야기를 나눌 수 있고, 아이 성장을 잘 체크할 수 있었어요.

육아친구도 얻고, 아기를 데리고 외출하는 데 자신감이 생겼어요.

만삭 임산부 라마즈 호흡법 프로그램

막연히 겁났던 출산과 분만과정에 대한 안내가 있어 용기를 얻었어요.

부부가 함께할 수 있는 호흡법 등을 실습하면서 많은 도움이 됐어요.



순산호호 라마즈 호흡법

♥ 산후조리원 ♥



산후조리원 신생아실

출산을 앞둔 주변 지인들에게 강력 추천할 거예요. 오랫동안 잘 운영되길 바랍니다.
신정화 (송파동)

매끼 건강한식단, 쾌적한 조리원 시설 다음에 아이를 낳게 되면 또 오고 싶어요.
백장미 (가락동)

산모와 아기를 진심으로 걱정하고 돌봐주시는 덕분에 친정집 같은 따뜻함을 느꼈습니다.
김민선 (송파동)

민간 조리원과 비교하여 합리적인 가격대부터 세심한 신생아 케어까지 모든 것이 만족스러워요.
홍민정 (잠실동)

신생아 담당 선생님들, 간호사님들의 노력함으로 아가들 모두 행복한 조리원 생활을 하고 있어요.
박진영 (풍납동)



산후조리원 산모실

호수의 가을과 겨울 그리고 루미나리에

Dream, Universe & Love
2024. 10.25.(금) - 2025. 2.28.(금)
석촌호수 동·서호

*교통 혼잡이 예상되오니 대중교통을 이용하시기 바랍니다.



가을이 깊어가는 석촌호수에 뿌려지는 빛의 향연, 루미나리에

장소영

(송파구 관광 서포터즈, 블로그 기자)



한낮의 고혹한 짙은 가을빛의 호수는 몇 해 전부터 빛으로 수놓아지는 송파구의 루미나리에로 낭만 가득한 빛의 향연을 펼친다. 3년 차에 접어드는 축제인 만큼 입소문을 타서인지 많은 사람들이 구경을 온다. 특히 작년에는 축제가 시작되고 3일간 24만 명이 넘는 관람객들이 방문하며 송파구 대표 축제로 자리 잡았다. 요즘 송파 곳곳에 놓여있는 보랏빛의 루미나리에 포스터를 보노라니, 호수에 흠뻑 젖은 빛들이 떠오른다. 고 보라이트로 수놓인 단풍길, 은은한 반짝임이 돋보였던 반딧불이길, 사진을 부르는 포토존. 마치 동화 속으로 빠져드는 듯한 들뜨는 빛과 화려한 게이트들의 매혹에 가슴이 벅차오르던 설렘을 추억해본다. 올해는 신기루 같은 몽환적인 빛의 향연과 함께 주말마다 열리는 플라마켓 낭만 있는 저녁 공연이 펼쳐진다니 한층 더 기대된다.

결혼기념일에 특별한 추억을 남겨준 루미나리에

윤소윤

(송파소식 명예기자)



석촌호수는 1년 내내 싱그러운 자연 속에서 산책과 여유를 즐기는 사람들로 북적인다. 호숫가를 물들이던 단풍이 지고 나면 쌀쌀한 바람 타인지 방문객이 뜸해지는 기간이 온다. 호수의 가을과 겨울 그리고 루미나리에 축제를 처음 방문하고 나서 새로운 석촌호수의 매력을 발견하게 됐다. 호수 동쪽 출입구에 설치된 커다란 게이트를 지나 호숫가 산책로로 들어서니 평소와는 전혀 다른 풍경이 펼쳐졌다. 줄줄이 늘어선 루미나리에 터널이 호숫가에 반사되어 일렁이는 모습이 감탄을 자아냈고, 호수 전체가 반짝이는 대형 크리스마스 트리처럼 느껴졌다. 작년 결혼기념일에 호수 곳곳 설치된 조형물을 보며 “마치 우리의 결혼기념일을 축하하는 선물 같지?”라며 능청스레 농담하던 남편과의 기억이 새롭다. 올해는 또 어떤 빛이 석촌호수를 밝히고 몽클한 추억을 선사해 줄지, 루미나리에 ‘Dream, Universe & Love’를 기대해본다.





송파구 명예기자들이 전하는

우리 동네 이야기

성내천으로 가을 마중 오세요!

거여1동 권혜은



성내천에는 울긋불긋 단풍은 물론, 가을 들판의 상징인 억새와 갈대, 수크령 군락지를 즐길 수 있어 가을 마중을 하러 나온 구민을 반갑게 맞고 있다. 한강 합수부에서 성내천을 따라 성내4교까지 이어지는 약 6km의 성내천 구간은 계절마다 다양한 옷으로 갈아입는 풍경을 제공해 다채로운 자연경관을 보여준다. 성내천은 봄엔 벚꽃축제로 연분홍 잎을 쏟아내지만, 가을이 익으면 노랗고 붉은 단풍으로 알록달록 예쁘게 물드는 곳이다. 주변 단풍은 11

월 중순 무렵이면 절정일 것으로 보인다. 곳곳에 하천을 좌우로 오가도록 놓인 징검다리, 심 없이 졸졸 흘러내리는 물줄기가 청각을 호강시키는 잠시 쉬어가는 곳이기도 하다. 성내 6교에서 관심 있게 물속을 살펴보면 큼지막한 잉어도 제법 발견할 수 있고 주변에서 각종 철새와 텃새도 가깝게 관찰할 수 있어 탐방객들에게 큰 호응을 얻고 있다. 곳곳의 다리 사이에는 'LED 야간 조명길'이 조성되어 있어 밤에도 성내천이 멋진 장소임을 알려준다.

깊어가는 가을 석촌호수에서 개최된 서울발레페스티벌

잠실본동 강은영

10월 8일~13일 석촌호수 수변 무대와 아뜰리에에서 '2024 서울발레페스티벌'이 열렸다. 세계적인 해외 발레단과 국내외 최정상 발레 공연을 즐길 수 있는 축제다. 송파구립교향악단 '발레음악회' 개막식 행사로 발레워크의 시작을 알렸으며, 12일에는 '석촌호수 발레 프린지 페스타'로 꿈을 실현하는 무대 '전국 발레 자랑'이 열렸다. 유치부부터 비전공 성인부까지 자신들의 기량을 한껏 뽐내며 시민들과 어우러져 흥겨움을 더했다. 관객들은 앙증맞은 어린 발레리나들을 보며 함박웃음을 쏟아냈고, 그들이 한국 발레의 주축이 되어 K-문화를 대표하는 인재들로 도약하기를 바랐다.



국화전시와 에코 올팍캠페인이 열렸습니다

거여2동 이한나



10월 12~13일 올림픽공원 몽촌해자 수변 무대 인근에서 에코 올팍캠페인이 열렸다. 일회용 컵을 가지고 가면 국화를 심어주는 행사였는데, 15일까지는 국화전시회도 함께 진행되어 볼거리가 다양했다. 또한 공원 이용객들에게 국화차를 무료로 나눠주어 따뜻하게 즐길 수 있었고, 거리공연까지 관람할 수 있어 가을의 풍요로움을 만끽할 수 있었다. 특히 함께 간 아이들이 너무 좋아해서 이런 참여형 행사가 자주 열렸으면 좋겠다고 생각했다. 울긋불긋 단풍으로 물든 예쁜 가을날, 사랑하는 사람들과 올림픽공원에 들러 가벼운 산책을 하는 것을 추천한다.

송파구의 자랑 송파산대놀이를 소개합니다

석촌동 강형화



10월 12일 토요일 오후 3시 석촌호수 서울놀이마당에서는 송파산대놀이보존회주관으로 '제59회 송파산대놀이정기공연'이 개최되었다. 구청장의 축사와 함께 고사 지내는 것을 시작으로 3시간 동안 열두 마당의

공연이 펼쳐졌다. 송파산대놀이는 국가 무형유산 제49호 뿐만 아니라 2022년 유네스코 인류무형문화유산에 등재된 송파구의 자랑이다. 어른년부터 젊은이들 그리고 어린아이까지 다양한 관객이 공연이 끝날 때까지 자리를 지키며 큰 호응을 해주었다. 앞으로도 우리의 전통문화가 길이 보존되고 오랫동안 지켜지기를 바란다.

다시 뛰는 송파! 송파 모바일 소식지 앱

오금동 김애란

내 손 안의 소식지 '송파 소식지 앱'은 구정 소식을 편리하게 볼 수 있는 모바일 소식지다. 언제 어디서나 구민들에게 유익한 정보를 접할 수 있으니 많은 분이 이 앱을 다운받아보길 바라는 마음에서 소개한다. 지난 호 소식지부터, 독자참여, 명예기자 취재, 행정정보 등 지면 소식지에 실지 못했던 정보까지 다양한 내용이 있다. 스마트폰에 소식지 앱을 깔고 구독하며 그 안의 콘텐츠를 하나하나 살펴보면 시간 가는 줄도 모른다. 기자가 가장 좋았던 부분은 미처 몰랐던 건강정보 이야기들이었다. 평소 건강에 관심이 많은 분이라면 더욱 도움이 될 것이니 꼭 구독하길 추천한다.





송파, 알리고 싶은 일들 송알송알



행정정보

2024 가구주택기초조사 실시

조사기간 11. 8. ~ 11.27.
조사대상 관내 모든 가구와 거처(빈집 포함)
 ※ 건축연도 5 ~ 30년 미만 아파트 현장 조사대상 제외
조사방법
 ① 조사대상 거처(빈집 포함) 현장확인 및 일부 가구면접조사
 ② 콜센터(080-2024-2024)를 통한 전화조사
조사항목 주소, 거처 종류, 빈집 여부(사유), 공동사용주거시설, 집단시설 종류 등 총 14개 항목
문의 첨단도시과 2147-2489

2024년 오금로 간판개선사업

사업일정 7월 ~ 12월
사업구간 거여역 사거리 ~ 거여삼거리 방향 250m 구간
사업규모 20개 건물, 87개 업소, 219개 간판 (현장상황에 따라 변경될 수 있음)
사업내용 사업대상지 내 규격 또는 광고물 설치 가능 개수를 초과한 불법 광고물 정비 지원 및 1개 업소 당 1개 간판 평균 250만원 지원
문의 도시계획과 2147-2973

통장 모집 계획(2024년 10월)

동명	대상동	접수기간	연락처
풍납1동	22동	11. 4. ~ 11.15.	2147-4000
거여1동	13동	11. 1. ~ 11.14.	2147-4067
마천1동	19동	11. 1. ~ 11.14.	2147-4128
방이1동	2동	11. 4. ~ 11.13.	2147-4190
오금동	21, 23, 27동	11. 6. ~ 11.15.	2147-4278
가락본동	6, 11, 20동	11.11. ~ 11.21.	2147-4432
가락1동	6동, 18동	10.30. ~ 11.12.	2147-4460
장지동	21동	10.29. ~ 11. 8.	2147-4578
잠실본동	19동	11. 4. ~ 11.15.	2147-4608
잠실3동	30동	11.11. ~ 11.20.	2147-4670
잠실4동	9동	10.25. ~ 11. 4.	2147-4690
잠실7동	10동	10.23. ~ 11. 7.	2147-4750

송파구 새마을단체 신규 회원모집

이웃사랑을 실천해주시실 새마을단체 신규 회원을 모집하고 있습니다. 관심 있는 구민 여러분의 많은 참여 부탁드립니다.
모집기간 연중 상시
모집단체 각 동 새마을협의회, 새마을부녀회 및 새마을문고(작은도서관)
문의 각 동 주민센터

교육정보

송파커뮤니티센터 11월 프로그램

강좌명	일시	장소	재료비
베이킹 클래스 (타르트)	A반 - 6, 14일 B반 - 20, 21일 10시 ~ 13시	2층 공유부엌	37,000원
일본간식 만들기	감자모찌 - 1일 다마고스시 - 15일 10시 ~ 12시		15,000원 18,000원
크리스마스 리스/트리	리스 - 26일(화) 트리 - 12월 3일(화) 10시 ~ 12시	2층 교육장	각 3만원
실로 뜨는 이야기	매주 금요일 13 ~ 15시	3층 모임방2	작품별 상이

※ 상시 신청 가능 (문의 : 2147-4946)
 ※ 베이킹 클래스 10.31.(목) 오전 10시부터 선착순 접수

2025 송파구 유소년축구단 정기단원 모집

공고기간 10.21.(월) ~ 11. 6.(수).
원서접수 11. 4.(월) ~ 11. 6.(수)
모집대상 현재 2 ~ 3학년 00명(골키퍼 1명 포함), 4학년 00명
 ※ 송파구 거주 또는 관내초등학교 재학생
제출서류 응모원서, 재학증명서, 개인정보수집·이용동의서
접수방법 송파구청 6층 생활체육과 방문접수
문의 생활체육과 2147-5130

송파책박물관 책문화 강연

일시 11.27.(수) 14:00 ~ 15:30
대상 100명(송파구민 누구나)
장소 송파책박물관 1층 어울림홀
내용 시와 삶의 이야기(이혜인 수녀)
신청 11.13.(수)부터 홈페이지(<https://www.bookmuseum.go.kr/>) 선착순 접수
문의 송파책박물관 2147-2486

송파진로체험지원센터 프로그램

대상 관내 초등 3학년 ~ 중등 3학년 (프로그램별 상이)
장소 운영 형태별 상이
내용 진로검사 / 진단, 진로체험, 멘토와의 만남
신청 10.22.(화)부터 송파관 교육포털 선착순 접수
문의 송파진로체험지원센터 6713-2394
 ※ 프로그램 일정, 내용 등 자세한 내용은 홈페이지 참고

정보화교육 수강생 모집 안내

교육일정 11. 4.(월) ~ 11.28.(목)
상세프로그램 확인
 송파구청 홈페이지 ▶ 정보화교육
교육대상 송파구민 누구나
교육장소 잠실2·4동, 마천2동, 위례동 주민센터
접수기간 선착순 접수
 - 기초과정 : 10.28.(월) 10시 ~ 10.29.(화) 17시까지
 - 그 외 과정 : 10.28.(월) 11시 ~ 10.29.(화) 17시까지
접수방법 전화로 인터넷 접수 (기초과정은 전화 접수 가능)
교육문의 1577-2066(헬프데스크)
동영상 온라인 정보화 교육
 유튜브접속 후 「송파구 온라인교육장」 검색
 ※ 자세한 사항은 커뮤니티(<https://cafe.naver.com/itsongpa>) 참조

송파구 당구연맹 11월 당구교실

구분	시간	수강료
당구클럽 (일반과정)	주 3회, 3시간	월 5만원
당구학교 (초보자 과정, 쓰리쿠션)	주 1회, 4시간	월 6만원

문의 송파구당구연맹 010-3433-6382
 다음 카페 '송파구당구연맹' 검색

신명실업학교 학생 모집

한글반	한글 초·중·고급(월, 수, 금)
영어반	기초영어, 중급, 고급회화(화, 목)
장소	신명실업학교(5호선 마천역)

문의 신명실업학교 403-1588

송파구 바둑협회 수강생 모집

장소	잠실동 235-11, 2층 명인기원
요일 및 내용	월 : 왕초보 입문 / 수 : 입문, 중·고급 / 금 : 중·고급

문의 및 접수 010-6466-7199

복지 정보

한림실업고등학교 신입생 모집

모집인원 고등학교 신입생 78명(경영정보과)
지원자격 중학교 졸업자, 고등학교 입학자격
 검정고시 합격자 등
원서접수 2025. 2.28.(금)까지 선착순
문의 한림실업고등학교 400-6201 /
 400-1871 ~ 2
 ※ 나이·성별 제한없음 / 수업료·교과서 무료

건강정보

11월 보건지소 프로그램

프로그램	대상	내용	운영 기간 및 접수 방법
혈관튼튼 만성교실	만성 질환자 및 위험군 선착순 40명	이론교육 및 근력운동	운영기간 : 11. 5. ~ 11.21. (화.목 14:00~15:30) 접수방법 : 전화 및 내소(선착순) (10.28. ~ 10.31.)
재활 치료실 (보건지소 4층)	관내 지체, 뇌병변 장애인	운동치료, 통증치료 및 작업치료	연중 운영 전화 및 방문 예약 (예약제)
염도계 대여 프로그램	관내 지역주민 선착순 30명	염도계 대여 (1개월) 및 영양상담 제공	연중 운영 전화 예약 후 방문

장소 송파구 보건지소(거여동, 양산로 5)
문의 혈관튼튼 만성교실 2147-4851, 5048
 재활치료실 2147-4879 ~ 4882(예약제)
 염도계 대여 2147-4897, 4850

암환자 의료비 지원사업

신청일시 연중
신청대상
 - 성인 암환자 : 의료급여수급자, 차상위계층
 - 소아 암환자 : 만 18세 미만 의료급여자 및 차상위계층, 건강보험 가입자 (소득 및 재산 조사 필요)
신청장소 송파구 보건소 4층 건강증진과
 ※ 방문전 담당자에게 유선으로 지원대상 및 필요서류 확인 요망
지원내용 송파구 보건소 홈페이지 ▶ 보건사업 ▶ 의료비지원 ▶ 암환자의료비지원
문의 건강증진과 2147-3483, 3469

65세 이상 어르신 무료 결핵검진 안내

기간 연중
대상 65세 이상 어르신 및 결핵 의심 증상자 (2주 이상 기침 등)
장소 송파구 보건소 2층 결핵관리실
시간 월 ~ 금(9:00 ~ 18:00, 점심시간 제외)
방법 흉부X선 검사
 ※ 유소견자의 경우, 가래(객담) 검사 추가 실시
문의 건강증진과 2147-6346

'만성질환 바로알기 교실' 11월 참가자 모집

질환명	고혈압	당뇨병	고지혈증
요일	매주 화요일 (첫째 ~ 셋째주)	매주 목요일 (첫째 ~ 셋째주)	화요일 (넷째주)
날짜 및 내용	5일: 질환 12일: 영양 19일: 운동	7일: 질환 14일: 영양 21일: 운동	26일: 질환
시간	14:00 ~ 15:00(1시간)		
대상	만성질환자, 전단계 및 가족		
장소	송파구보건소 3층 보건교육실		
강사	전문강사(내과 전문의, 영양사, 운동사)		

인원 선착순 150명(질환별 50명)
비용 무료
신청 전화 및 메일 신청(이름, 연락처 기재)
접수 건강증진팀 2147-3718, lmh1@songpa.go.kr

송파구보건소 검진안내

검진종류
 - 송파사랑 건강검진 : 혈액(간기능, 콜레스테롤, 당뇨 등) 및 소변검사
 - 명품 건강검진 : 송파사랑 건강검진에 추가하여 체성분 검사 및 운동처방 상담
 - 골밀도 검사 : 골다공증 검사 및 골밀도튼튼 교실 운영
 - 심혈관질환 검사 : 심혈관의 동맥경화도 검사 및 결과 상담
대상 20세 이상 송파구민 (심혈관질환 검사 50 ~ 79세)
사전예약 등 문의 송파구보건소 건강증진센터 2147-3539

심혈관경화도 검사

일시 평일 13:00 ~ 17:00
대상 만 50 ~ 79세 송파구민 (제외대상자는 홈페이지 참고)
장소 송파구보건소 3층 IT건강증진센터
내용 맥파를 이용한 비침습적 검사(심혈관의 동맥경화도, 심박출량, 혈류속도 등을 검사)
신청 송파구보건소 홈페이지, 전화, 방문 등 선착순 접수
문의 의약과 2147-3539

송파구 건강증진 명사특강

일시 11.13.(수) 14:00 ~ 16:00
대상 송파구민 등 건강에 관심이 있는 지역주민
장소 송파구청 4층 대강당
내용 '뇌동맥류, 무엇이 문제인가?' 강남베드로병원 서대철 교수 (前 서울아산병원 신경중재클리닉 교수)
신청 QR코드 또는 전화 접수 * 선착순
문의 건강증진과 2147-3484



돌봄SOS 사업

기간 연중
대상 긴급하고 일시적인 돌봄이 필요한 구민
 ※ 50세 이상 중장년, 어르신, 6세 이상 장애인 주 대상
내용

구분	서비스내용	운영 수가
일시 재가	돌봄대상자 가정방문 및 수발	연간 최대 60시간
동행 지원	병원, 관공서 등 필수적인 외출 활동 지원	연간 최대 12회
주거 편의	간단한 수리 및 보수	재료비 한도 있음
식사 배달	도시락 배달	연간 최대 30식
기타 서비스지원	안부 확인, 건강 지원, 돌봄 제도, 사례 관리, 긴급 지원	

이용금액 중위소득 100% 이하 대상자 전액 지원(연간 160만원), 그 외 구민 전액 자부담
신청방법 동주민센터 유선 또는 방문 상담 후 신청

장애인 자립생활주택 입주자 모집

내용 시설퇴소 및 재가 장애인 자립생활체험 거주 주택 지원(입주기간 : 최장 4년)
대상 19세 이상 서울시 거주시설 퇴소 장애인 및 저소득 재가 장애인 2명(女)
기간 11. 4.(월) ~ 11.15.(금)
문의 장애인복지과 2147-5011

2024년 긴급복지지원사업 안내

기간 1. 1. ~ 12.31.(연중)
대상 생계곤란 등 위기상황의 발생으로 생계유지 등이 곤란한 가구

선정기준
 - 소득 : 기준 중위소득 75% 이하

가구원	1인	2인	3인	4인	5인
중위 소득 (75%)	1,671,334	2,761,957	3,535,992	4,297,434	5,021,801

- 재산 : 2억 4,100만원 ~ 3억 1,000만원 (주거용재산 6,900만원 공제 한도 적용 시)
 - 금융재산 : 가구원수별 기준 상이(4인 기준 11,729천원)
 ※ 주거지원은 가구원수별 금융재산 금액에 200만원 추가한 금액
 - 위기사유 : 주소득자의 사망·실직·질병·부상으로 소득상실, 가정폭력, 출소 등
 ※ 다른 법률에 따른 지원과 동일 내용의 지원을 받는 경우 제외
지원내용 생계지원, 의료지원, 주거지원, 사회복지시설 이용 지원 등
문의처 복지정책과 2147-2680, 동주민센터, 복지부콜센터 129, 다산콜센터 120

청소년 정보

'우리 동네 펫위탁소' 사업 운영

기간 예산 소진 시까지
대상 기초생활수급자, 차상위계층, 한부모가족, 1인 가구
장소 관내 지정된 펫위탁소[25시 PET SHOP (송파구 삼전로 80, 419-1351)]
신청 우리동네 펫위탁소 방문 신청
구비서류
 - 공통 : 주민등록증(사본), 동물등록증(사본)
 - 사회적약자 : 사회적 약자 증명서류(3개월 이내)
 - 1인 가구 : 주민등록등본(1개월 이내)
문의 문화예술과 2147-2835

치매환자 조호물품 무상 지원

대상 송파구 거주 치매 진단을 받은 대상자
내용 조호물품(기저귀, 방수매트, 앞치마, 물티슈 등) 무상 지원
기준 기초생활수급자 및 차상위 치매환자 지속지원, 그 외 일반 치매환자 1년(총 12회)간 제공
서류 치매 진단서 또는 처방전, 신분증, 가족관계 증명서 등
신청 송파구치매안심센터(충민로184) 내방 신청 후 지급
문의 송파구치매안심센터 2147-5050

제7회 송파장애인 인권영화제 개최

일시 11. 8.(금) 13:30 ~ 17:00
대상 150명(송파주민 누구나)
장소 송파구청 4층 대강당
내용 장애인 인권영화 상영
문의 장애인복지과 2147-5011

어르신 정보

무료 전문상담 참여자 모집

기간 11월 중
대상 복지관 등록회원
장소 송파노인종합복지관
내용 일상생활 속 문제해결을 위한 1:1 전문 상담 진행 * 세무, 법률, 재무설계
신청 송파노인종합복지관 2203-9400

내 마음이 왜 이럴까? 무료 심리상담 참여자 모집

대상 복지관 등록회원
장소 송파노인종합복지관
내용 일상생활 속 우울, 화, 스트레스 등 고민 해결을 위한 심리상담 진행
신청 송파노인종합복지관 2203-9400

'누구나 페스티벌' 개최

일시 11. 9.(토) 10:00 ~ 16:00
장소 잠실청소년센터
대상 청소년동아리 및 교육문화 수강생, 지역주민 등
내용 청소년동아리 공연, 교육문화발표회, 팸리마켓 등 각종 체험부스 운영
문의 잠실청소년센터 2039-1530 (내선2705)

하하호호 청소년 관광프로그램 '방탈출 모바일 미션투어' 운영

기간 8.10. ~ 11.10.(토·일)
시간 [오전] 10:00 ~ 12:00 / [오후] 14:00 ~ 16:00
대상 관내 초5·6, 중·고등학생
장소 풍납토성, 올림픽공원, 석촌동 고분군 등
내용 관내 관광명소 관람 및 모바일 미션투어, 체험학습 등
신청 온라인 신청 (<http://bit.ly/hahahohosp>)
 ※ 회차별 30명(선착순 마감), 참가비 전액 무료
문의 관광진흥과 2147-2108



제2회 송파 유스 서바이벌 스포츠 대회

일시 11.16.(토) 13:20 ~ 17:30
장소 송파청소년센터
대상 초4 ~ 중2학년 128명
내용 서바이벌 스포츠 팀 대항전, 실내 서바이벌 스포츠장, 부스 체험 등
모집기간 10.16.(수)부터 선착순
신청방법 네이버폼 신청
 ※ 송파청소년센터 홈페이지 참조
문의 송파청소년센터 2147-5311

일자리 정보

무료 취업준비프로그램(집단상담)

내용 직업심리검사·성격검사, 자격증 및 직업 훈련 정보제공, 이력서·자기소개서·면접 코칭, 취업지원
교육기간
 11. 4. ~ 11. 8.(5일, 월 ~ 금) 9:30 ~ 13:30 / 11.20. ~ 11.22.(3일, 수 ~ 금) 09:30 ~ 13:30
 ※ 일정 변경될 수 있음
대상 취업을 희망하는 여성구직자 (고용보험가입자, 취업성공패키지 참여자 제외 / 기간에 따라 참여자 조건 상이)
문의 송파여성인력개발센터 4322-2659 (사전예약 전화접수 필수)

딥페이크를 이용한 허위영상물은 명백한 범죄입니다.
 피해 복구 또는 3년 이상의 징역에 처해질 수 있습니다.

허위 영상물 관련 범죄 방지 방법

- 허위 영상 - 사진에 인양기 단정화 영상과 일치하지 않습니다.
- 대체 사람 얼굴의 영상 - 사진에 인양기 단정화 영상과 일치하지 않습니다.
- 동영상 영상에 인양기 단정화 영상과 일치하지 않습니다.
- 사진, 동영상 등 3 - 단정화 영상에 인양기 단정화 영상.

도움을 받을 수 있는 방법 및 기관 안내

신고	경찰청 112 (국립경찰청 사이버범죄조사팀 02-12-112)
문의	경찰청 112 (국립경찰청 사이버범죄조사팀 02-12-112)
상담/지원	경찰청 112 (국립경찰청 사이버범죄조사팀 02-12-112)

7개 진료분야를 간편하게 예약하세요!

- 한방진료
- 건강검진
- 골다공증
- 물리치료
- 심혈관경화도
- 치과
- 사전연명의료의향서

방법
 송파구보건소 홈페이지 ▶ 진료·민원 ▶ 진료 예약

2024 서울 아미도서관 책 읽는 송파

공원에서 만난 도서관

10.24.(목)~26.(토) 12:00~18:00
 가락누리공원 (송파책박물관 옆)

10.31.(목)~11. 2.(토) 12:00~18:00
 아시아공원 잔디광장 (송파문화원 옆)

송파소식 11월호 이벤트

하하호호와 맨발로 걷는 황톳길

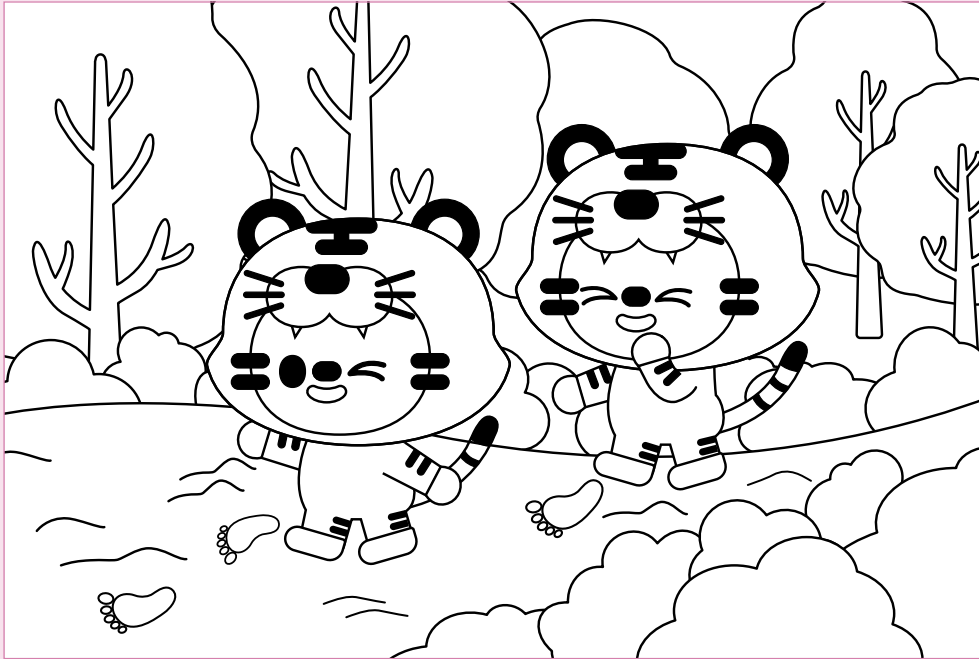

하하호호와 함께하는 그림 이벤트!!

응모 내용

그림을 색칠한 후 사진을 찍어 보내주세요. 사연도 함께 보내면 당첨 확률이 높아집니다.

응모 자격

송파구에 사는 모든 주민

응모 기간

11월 10일(일)까지

접수처

메일 (songpasosik@naver.com)

※ 응모시 제목, 사연, 이름, 주소, 연락처 기재 필수

※ 보내주신 그림은 모두 정성껏 확인하고 있으니, 수신확인이 다소 늦어지더라도 양해 부탁드립니다.

송파구에서는 주민과 소통하기 위해 독자 참여 이벤트를 매달 진행하고 있습니다. 채택된 독자에게는 소정의 상품을 드리며, 추후 송파구 SNS 등에서 홍보용으로 활용할 수 있음을 알려드립니다. 참여해 주신 모든 주민 여러분께 감사드리며 앞으로도 많은 관심과 참여 부탁드립니다.

※ 저작권 문제 발생 시 응모자에게 책임이 있음을 알려드립니다.

<송파소식> 10월호 구독 후기 및 이벤트 당첨자



김재은(오금초 2)



이석현(40세)



이원갑(66세)



이주현(46세)



정다인(문정초 4)



최소민(문덕초 1)

단독주택개발의 현장을가다 기사를 읽고 역사속으로 사라지는 구주택과 새롭게 달라지는 모습이 오버랩되면서 잔하기도하면서 기대감을 갖게 하는 기사였습니다
박희재(거여동)

가을과 겨울을 밝게 비춰줄 두마리에 축제!! 매년 볼 때마다 이쁘더라 구요! 올해도 아이들과 함께 사진 찍으러 가야겠어요!
오선옥(문정동)

동네에서 하는 축제나 이벤트들에 관심이 나 흥미가 없었는데 송파소식 10월호 덕분에 우리 동네에서 가을축제를 한다는것을 알고나서 동네소식에 관심이 생기는 계가 되었습니다.
오시은(거여동)

신혼때부터 꼭 함께해온 송파소식! 이번 아이들이 매년 신간나올때마다 챙겨와요~ 덕분에 목소리 나는 송파맘되었어요 :)
김경선(거여동)



11월호 구독 후기를 들려주세요!

<송파소식> 11월호에 수록된 다양한 기사를 읽고 그에 대한 소감, 그림, 사진, 체험 후기 등을 자유롭게 보내주세요! 추첨을 통해 소정의 선물을 드립니다. 참여기간 10월 25일(금) ~ 11월 10일(일)



11월호 구독후기

송파 청년아티스트센터

2기 청년예술가 공모

송파구는 청년예술가의 창작활동을 지원합니다.
문화예술로 주민들과 함께하며 지역문화를 일구어갈
청년예술가를 모집하오니, 많은 관심과 참여 바랍니다.

- **모집대상** 19~39세 시각예술분야에서 활동 중인 청년예술가
(주민등록거주지가 송파구인 자)
- **지원사항** 창작공간 제공, 개인전 및 단체전 개최,
주민문화 프로그램 지원 등
- **위 치** 송파 청년아티스트센터 (송파구 풍성로 10길 6-1)
- **접수기간** 10.21.(월)~11.17.(일)
- **접 수** songpamunhwa@songpa.go.kr
- **문 의** 070-4062-2800

*자세한 모집공고 내용은 송파구청 홈페이지를 참조하세요

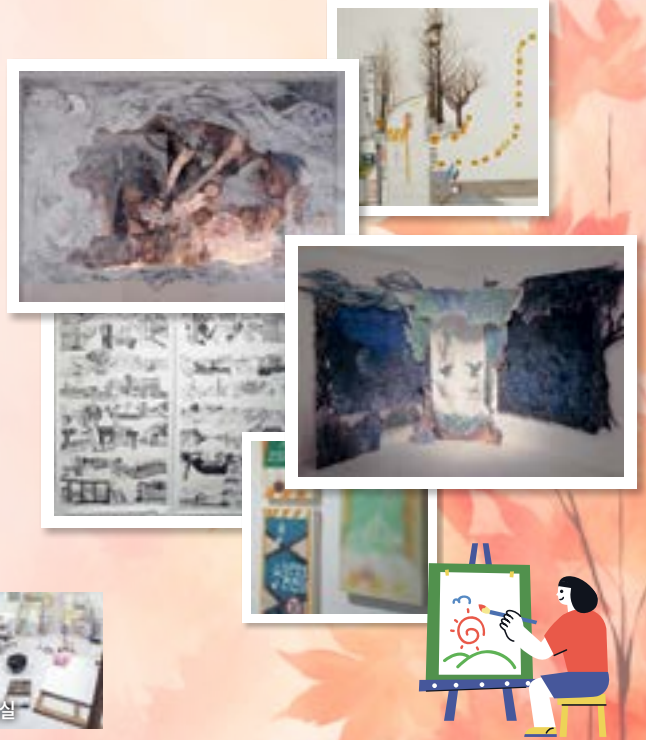
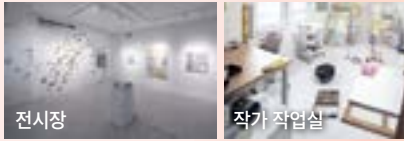

| 송파 청년아티스트센터 11월 프로그램 |

| 장 소 | 송파구 풍성로10길 6-1 송파 청년아티스트센터 | 예 약 | QR코드 스캔 후 구글폼 작성

- **종이죽 페인팅(8세이상)**
11/12(화) 14:00-15:30
11/14(목) 11:00-12:30
- **꿈을 담아 풍선 그리기(성인)**
11/2(토) 10:00-11:30, 13:00-14:30
- **점선면으로 완성하는 이지드로잉(성인)**
11/4(월) 10:00-11:30
- **청년 바리스타 교실(성인)**
11/5(화) 13:00-15:00
11/19(화) 13:00-15:00
- **'가구 기기교' 해금과 함께 떠나는 마음 여행(성인)**
11/11(월) 10:00-11:30,
11/18(월) 10:00-11:30,
11/25(월) 10:00-11:30
- **드로잉 감각하기(성인)**
11/21(목) 14:00-16:00,
11/28(목) 14:00-16:00
- **길에서 수집한 낙엽 세밀화(성인, 3회)**
1회차 | 11/6(수) 10:00-11:30
2회차 | 11/13(수) 10:00-11:30
3회차 | 11/20(수) 10:00-11:30



| 영화 상영 일정 |

송파어린이도서관 어린이새싹극장		송파글마루도서관 숲속극장		송파문화예술지원센터 송파청춘극장	
울림피로 105 문의 418-0303		충민로 120 문의 449-8855(내선 223)		송파대로 384(송파역 1번 출구에서 320m) 문의 412-2233	
금 16:00		일 16:00		목 10:00 / 14:00	
11/1	몬스터 싱어 : 매직 인 파리	11/3	아이스에이지	11/7	초콜렛
11/8	보스 베이비2	11/10	라퐁젤	11/14	사운드 오브 뮤직
11/15	가필드 펫포스	11/17	인사이드 아웃	11/21	이터널 선샤인
11/22	트롤킹	11/24	윙카	11/28	스미스씨 워싱턴 가다

* 상영관 사정에 따라 상영 영화 및 일정은 변경될 수 있습니다.

송파구와 카톡 친구해요!

놓쳐선 안 되는 송파구 소식, 카톡으로 받아보세요



송파구청 카카오톡 채널 바로가기

