

# 송파소식

2023. 11 제605호

호수의 가을과 겨울 그리고 루미나리에  
2023. 10. 27.(금)~2024. 2. 29.(목)

빛으로 이어지는 마음과 마음



<송파소식>  
우편 구독



<송파소식>  
메타버스



발행인 송파구청장 서강석

발행일 2023년 10월 25일 편집인 홍보담담당관 전화 02-2147-2260

주소 송파구 올림픽로 326(신천동) 홈페이지 [www.songpa.go.kr](http://www.songpa.go.kr)

메타버스 → 구청 입장 → 1층 구정홍보관 → 포토존 뒤 홍보물 게시대에서 <송파소식>을 보실 수 있습니다.

호수의 가을과 겨울 그리고 루미나리에  
송파구의 다양한 맨발걷기 길  
청년예술인의 든든한 지원군이 되어드립니다  
수험생 여러분을 응원합니다!



# 빛으로 이어지는 마음과 마음

호수의  
가을과 겨울  
그리고

# 루미나리에

아름다운 석촌호수에서形形色색의 빛 이야기를 선보입니다.

## 루미나리에란?

조명으로 건축물을 만들거나 치장하는 빛의 예술 또는 빛의 조각 축제를 말합니다.

## 루미나리에&포토존

기간 10/27(금)~2024/2/29(목)

장소 석촌호수 일대

## 별빛쉼터 미디어아트

하하호호와 함께 걷는 Walk Together 계절산책 미디어아트

기간 10/27(금)~12/31(일)

장소 석촌호수 동호 별빛쉼터

## 루미나리에 개막식(점등식)

야간경관조명 점등 퍼포먼스와 축하공연 등

일시 10/27(금) 18:30~20:00

장소 석촌호수 동호 수변무대

순서 사전공연(현악4중주+성악) -  
개막식 및 점등식 -  
개막 퍼포먼스(불꽃놀이) -  
축하공연(최정원)



## 6~10 포토존

영롱한 불빛 속에 추억을 저장하는 프레임 포토존  
마음과 마음의 파동을 느껴보는 Heart to Heart 포토존  
하하호호와 함께 즐기는 별빛의 자리 포토존  
석촌호수와 빛 축제를 프레임에 담을 수 있는  
인스타그램 포토존  
그림자 포토존



## 11~16 게이트

동-서호의 산책길을 밝혀줄 게이트

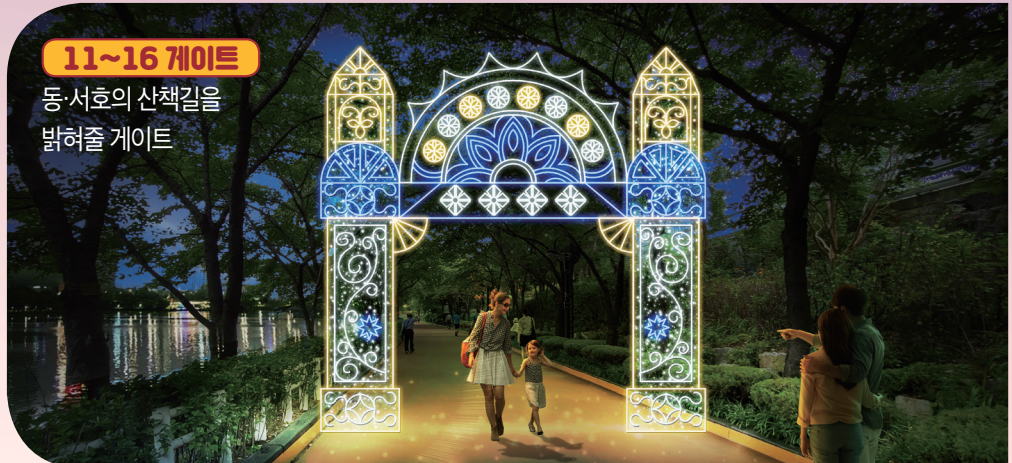



**1 메인게이트**

동호 입구의 루미나리에 메인게이트

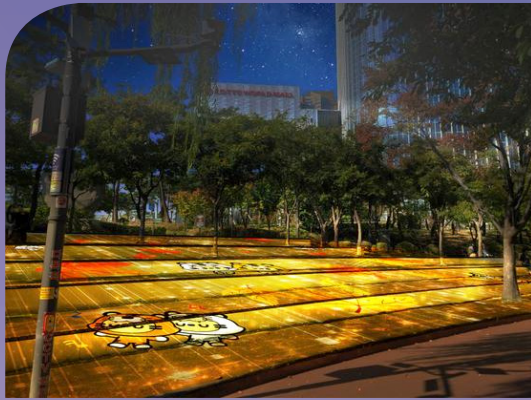

**5 미디어아트**

가을과 겨울을 테마로 한 하하호호 미디어아트

**3 불가리 세르펜티 라이트**

석촌호수 한가운데서 찬란하게 빛나는 세계적인 주얼리 브랜드 불가리 세르펜티 라이트

**4 불가리 세르펜티 야외 갤러리&포토존**



**2 루미나리에 터널**

츄츄한 빛으로 가득 채운 빛 터널



**플리마켓 및 빛 체험**

일시 10/28(토)~29(일) 12:00~21:00

장소 석촌호수 동호 수변무대 인근 길목

내용 공방 플리마켓, LED캔버스 및 야광지비츠 만들기

**공연 프로그램**

10/28(토)

18:00 버블쇼

18:30 버스킹

19:30 뮤지컬 갈라쇼

10/29(일)

18:00 마임미술

18:30 버스킹

19:30 아카펠라



**17~18 루미나리에 브릿지**

석촌호수교 브릿지 게이트



**19 반딧불 조명길**

레이저 조명의 반딧불 거리



건강도 튼튼! 활력도 쑥쑥!

# 송파구의 다양한 맨발걷기 길을 걸어보세요~

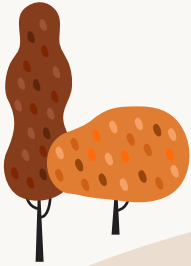

건강을 위해, 생활 속 활력을 찾기 위해 많은 분들이 맨발걷기를 하고 있습니다.  
기분전환뿐 아니라 건강 증진에도 도움이 되는 송파 곳곳의 맨발걷기 길을 소개합니다.

## 송파나루공원(석촌호수)의 황토체험존

- 📍 위치: 석촌호수 서호(미켈란 호숫가 맞은편)
- ⊕ 설치시설: 황톳길, 세족장



10월 25일 황토체험존이 새롭게 오픈했습니다. 걷기 열풍 속에서 구민들이 더 건강한 길을 걸을 수 있도록 충남 보령에서 채취한 5mm로 체 친 고운 황토를 사용해, 걸으면서 부드러운 감촉을 느낄 수 있습니다. 또 비가 와도 편리하게 이용할 수 있도록 세족장 내 파고라도 설치하였습니다. 송파나루공원은 기존 산책길을 활용해 공원 훼손을 최소화한 황토체험존으로, 석촌호수가 바다라 보여 촉감은 물론 시각적 즐거움도 선사하며, 도심 접근성까지 좋아 구민과 관광객들까지 사로잡는 힐링 스팟이 될 것입니다.

## 오금공원 내 황토체험존

- 📍 위치: 오금오름공원 배수지 하부 인근
- ⊕ 설치시설: 황톳길, 황토볼장, 세족장



송파나루공원과 같은 날 개장한 오금공원의 황토체험존도 소개합니다. 이 길도 마찬가지로 보령의 고운 황토 100%로 조성되었습니다. 오금공원은 황톳길 조성 전에도 이미 맨발걷기 명소로 주목받던 곳으로, 나지막한 야산 그대로의 멋을 살려 산림욕과 맨발걷기를 동시에 즐길 수 있습니다. 특히, 주민 숙원 사업이던 세족장도 설치돼 이제 맨발걷기에 더욱 특화된 공원으로 단장했습니다. 이외 황토볼풀 등 지압효과를 볼 수 있는 시설도 준비했으니 다채로운 경험을 즐겨보세요.

자연친화적 황토체험존을 10월 25일부터 운영합니다!







## 맨발로 걷는 올바른 방법

- ① 위생적이며 위험요소가 없는 길의 선택이 무엇보다 중요합니다.
- ② 생각보다 지압력이 센 곳도 있으니 **자신에게 맞는 길을 선택** ★ 해야 합니다.
- ③ 길의 컨디션은 늘 다를 수 있으니 **바닥의 온도와 날씨를 확인** ★ 후 걸어야 합니다.



## 맨발걷기 시 주의사항

- ① 맨발로 걸을 때 발의 상처를 반드시 확인하시고 주의해주세요.
- ② 맨발걷기를 처음 하기 전, 파상풍 주사를 맞는 것을 추천합니다.
- ③ 본인 건강상태(피부 · 신경계 · 면역문제 등)를 파악하여 맨발걷기에 따르는 위험과 장점을 신중히 고려하세요.

### 장지공원 내 맨발공원

📍 위치: 장지동 851

⊕ 설치시설: 황토볼길, 편백큐브 지압로, 세족장



맨발공원 지압로로 향하는 길에는 유아숲체험원, 장지역수터, 장사바위 등이 있어 볼거리와 즐길거리를 제공합니다. 세족장을 시·종점으로 난이도가 상, 중, 하로 나뉘는 지압길이 나오는데, 비교적 강도가 낮은 하 코스에는 황토볼길이 조성돼 있어 남녀노소 많은 이들이 이용하고 있습니다. 이 외에 갖가지 재료를 활용한 U자형 지압로의 경우 다양한 지압점은 물론 중간중간 가미된 운동요소들이 강도 높은 지압 효과를 선사하며, 특히 편백큐브 지압로는 푹푹 빠지는 걸음이 뜻밖의 고난과 재미를 더해줍니다.

주민참여예산으로 조성되었습니다!

### 한가람로(잠실동)의 건강지압로

📍 위치: 잠실 엘스아파트 뒤편

⊕ 설치시설: 마사토길, 황토볼 지압로, 세족장



주민이용이 낮았던 한가람로가 최근 정비사업을 거쳐 재탄생했습니다. 먼저 완공된 300m 구간에는 단단하지만 까슬까슬 밟히는 마사토길이 펼쳐지고 길을 따라 잔디수로, 야외운동시설, 세족시설, 포켓휴게 공간 등 편의시설이 이어집니다. 특히, 붉게 펼쳐진 황토볼 지압로는 단연 하이라이트로 푹푹 빠지는 덕에 꽤 운동이 됩니다. 길 양 옆으로는 갖가지 초목이 맨발의 산책을 응원하죠. 자갈과 통나무로 이루어진 지압로도 있어 다채로운 감촉도 느낄 수 있습니다. 무엇보다 주변 아파트에서 쉽게 진입이 가능해 이곳을 찾는 맨발의 구민들은 점점 많아지고 있습니다.

주민이용이 적은 공간이 새롭게 태어났습니다!



문화예술이 꽃피는 송파

# 끼와 열정 가득한 청년예술인의 든든한 지원군이 되어드립니다!

재능 있는 청년예술인을 발굴하고, 그들이 꿈을 펼칠 수 있는 기회를 제공합니다.

청년예술인을 지원하여 다양한 문화예술을 선보이고, 주민 삶 속에 문화와 예술이 흐르는 도시를 만들어 나갑니다.

청년예술인과 관객이 마주할 무대를 선사합니다,

## 청년 리사이틀 <더 임팩트>

송파구에서는 청년음악가들이 직접 기획한 다양한 장르의 개성 넘치는 독주회를 매주 만날 수 있습니다. 석촌호수 아뜰리에에서 8월 31일부터 12월 28일까지 17주간 이어지는 공연은 유망한 청년예술가를 발굴하여 지역 문화예술 저변을 넓히고, 주민들에게는 일상 속 수준 높은 공연을 제공하는 자리입니다. 본인만의 이야기와 경험으로 관객과 다양하게 소통하는 독주회에서 판소리, 정가, 피리, 피아노, 클라리넷, 성악 등 동서양 음악의 매력을 다채롭게 만나보세요.



청년예술인과 함께하는 예술로 동네 한바퀴 시를 활용한 영상 에세이 만들기, 이태헌 작가

이 시간은 청소년들에게 즐거운 소통 그리고 시 경험 기회를 주는 시간입니다. SNS나 유튜브에서 나아가 더 심화된 재미도 알아갈 수 있죠. 청년들이 청소년들 곁으로 다가가 예술로 소통하며 성장하는 시간이기도 청춘의 시너지가 기대되며, 저도 때론 학생들로부터 신선한 영감을 받기도 합니다.



작업공간과 전시, 문화 프로그램의 기회를 마련합니다, 송파 청년아티스트센터

청년예술가들은 지역의 새로운 예술을 만들어가는 주체임에도 자리잡기가 쉽지 않습니다. 이에 안정적 창작활동과 전시 지원, 지역 주민들의 생활 속 문화예술 교육과 문화 감상을 위해 풍납동에 문화재 보상 완료 건물을 활용한 송파 청년아티스트센터(풍납동 222-113)를 개소하였습니다. 지하 1층, 지상 5층 규모의 센터는 작가 작업실, 프로그램 공간, 전시실 등으로 알차게 구성되어 있습니다. 예술가들의 창조적 힘으로 빛어낸 다양한 프로그램, 전시, 예술 교육 등을 통해 주민과 소통하며 지역사회에 공헌하는 선순환을 해 나갈 예정입니다.



예술가와 함께하는 풍납탐구생활 점선면으로 완성하는 이지드로잉, 박아름 작가

짧은 시간 새로운 분야에 대한 성취감은 분명 삶 속에서도 긍정적 영향을 미칠 겁니다. 센터의 이런 지원은 저희 같은 청년예술인들과 송파 지역 사회 모두에게 젊고 신선한 문화예술의 특별한 기회가 되고 있어요. 이 시간을 더 많은 구민들이 누렸으면 좋겠습니다.





# 석촌호수에서 세계적인 해외 발레단과 국내 유명 발레단의 환상적인 발레를 즐겨보세요

## 2023 서울발레페스티벌

‘2023 서울발레페스티벌’(조직위원장 국회의원 배현진)은 한국 발레의 세계화를 위해 국내외 최정상 발레단체들이 참가하는 국제발레축제입니다.

**기간** 11/8(수)~12(일)

**장소** 석촌호수 서호 수변무대, 아뜰리에

### 참여 발레단

한국 서울발레시어터, 스페인 알레한드로 라라댄스 프로젝트, 이탈리아 발레토 델수드 발레단, 폴란드 국립발레단, 중국 국립발레단, 미국 브루클린 맥, 몽골 오동구 카탄바타르, 브라질 실바 모조코 버지니아, 일본 토요다 하루카

### 주요 프로그램

개막식 및 축하공연	해외 발레단 초청공연	발레콩쿠르 드 서울	발레 프린지 페스타
11/8(수) 17:00	11/9(목)~10(금) 18:00	11/11(토) 14:00	11/11(토)~12(일)
폴란드·한국 협업 공연 [백조의 호수] 판소리&발레 [갈까부다] 창작 발레 [도시의 불빛]	춤으로 하나되는 세계 발레	최고를 향한 도전 • 부문 : 프리주니어부, 주니어부, 시니어부 • 경연 : 클래식, 창작, 단체 ▶ 개인(독무) ▶ 단체(2인무 이상)	국민발레체조 11/11(토) 10:30, 11/12(일) 11:30 모두의 발레 에뚜왈 11/11(토) 11:00 발레 챌린지 콘테스트 11/11(토) 12:00 엄마랑 아가랑 11/11(토) 13:00 숲속 발레 음악회 11/12(일) 12:00 석촌호수 발레핏 11/12(일) 13:00 섬 클래스 11/12(일) 14:00 전국발레자랑 11/12(일) 17:00 신비한 이야기 속으로 <인어공주> 11/12(일) 18:30



### 청년 리사이틀 <더 임팩트> 11월 공연 일정

11/2(목) 19:00 손정민(피리)

11/9(목) 19:00 윤현제(피리)

11/16(목) 19:00 유기범(정가)

11/23(목) 19:00 박유빈(판소리)

11/30(목) 19:00 임재인(가야금)

※ **예약** 서울시공공서비스예약 홈페이지에서 '석촌호수 아뜰리에' 검색 (예매보증금 5,000원, 공연 후 전액 환불)

### 송파 청년아티스트센터 11월 프로그램

11/4(토)~25(토) 4회, 잼 즐이실\_추억의 정원에서

11/8(수)~22(수) 3회, 추억 한 잔(전 연령 대상)

11/8(수)~29(수) 4회, 플로깅 후 기억연결

11/8(수)~29(수) 4회, 우리 동네 <도시감도都市圖鑑> 그리기

11/11(토)~25(토) 2회, 나만의 입체 식물 만들기(초·중학생 대상)

11/14(화)~28(화) 2회, 청년 아티스트 바리스타 교실

11/16(목)~23(목) 2회, 가상자아도 다른 내 모습 그리기

11/20(월)~27(월) 2회, 업사이클링 콜라주, 꽃

11/20(월)~27(월) 2회, 점선면으로 완성하는 이지드로잉

11/23(목)~30(목) 2회, 연필소묘로 반려OO 그리기

※ 문의 송파 청년아티스트센터 070-4062-2800, 070-4001-2800



# 송파구의회, 제305회 임시회 폐회



송파구의회(의장 박경래)는 9월 18일(월)부터 9일간의 모든 일정을 마치고 26일(화) 2차 본회의를 끝으로 제305회 임시회 일정을 모두 마무리했다.

이날 2차 본회의에서는 △서울특별시 송파구 관광진흥 조례 일부개정조례안 △서울특별시 송파구 실내공기질 관리 조례안 등 6개의 조례안이 원안가결되었다. 또한 △서울특별시 송파구 1인가구 지원 조례안 △서울특별시 송파구 옥외광고물 등의 관리와 옥외광고산업 진흥에 관한 조례 일부개정조례안 등 6개의 조례안이 수정가결 처리되었다.

박경래 의장은 “지난 주말 우리 구 대표 축제인 한성백제문화제가 성황리에 폐막되었다. 큰 행사를 준비하고 진행하느라 수고해 주신 관계 공무원들에게 감사의 마음을 전한다. 지금부터 연말까지 3개월 동안은 행정사무감사와 예산안 심의가 예정되어 있어 아주 중요한 시기라고 할 수 있다. 매 순간 의원 여러분의 열정과 노력이 동반된 역량이 발휘되기를 기대한다”고 말했다.



## 제305회 임시회 규정질문 (제2차 본회의, 2023년 9월 26일)



**장종례**  
재정복지부위원장  
(풍납1·2동, 잠실4·6동)

### 풍납동 주민의 피눈물

20여 년간 문화재와 관련된 규제로 많은 고통을 당하고 있는 풍납동에 대해 다각적인 측면에서 입장을 대변하고 어떤 계획을 가지고 있는지 질의.

1. 교통 편의 증진 계획 - 한가람로와 관련하여 버스 중설, 도로 구조변경 등을 통해 서울의 섬 같은 풍납동 주민들의 교통 불편을 어떻게 해결할 계획인지?
2. 풍납2동 복합청사 신축과 관련한 향후 계획은?
3. 각종 사고와 차량 지·정체의 원인을 해결할 수 있는 강동대로 육교 설치 문제에 대한 향후 계획은?
4. 풍납 3구역 정주환경개선사업에 대한 향후 계획은?
5. 문화재청과 협의 계획은 어떻게 되는지?



**박성희**  
의원  
(석촌동, 가락1동, 문정2동)

### 지중화 사업 추진을 위한 송파구의 대책은?

1. 송파구의 주택가 및 거리에 노후화된 전신주, 공중선은 매년 '공중선정비 협의체'와 합의하여 정비를 진행하는 것으로 알고 있는데, 공중선정비 협의체의 구성과 정비 기준은?
2. 22년 9월 15일~10월 31일 동안 전수조사를 통해 10개 구간에 대한 지중화 사업 우선순위 선정을 하였는데, 1년이 지난 현재 선정 이후 추진 현황은? 우선순위 구간에 대한 변동은 없는지?
3. 한국전력의 재정 악화로 매년 지중화 사업의 승인 건수가 줄어들고 있는 상황에서 지중화 사업 승인 일정 또한 지자체의 예산편성 일정과는 상관없이 이루어지고 있음. 확보한 예산이 무산되는 문제 혹은 예산을 확보하지 못하여 사업이 취소되는 문제에 대한 대책은?



**이하식**  
도시건설위원장  
(거여1동, 마천1·2동)

### 버려지는 유출지하수, 효과적으로 관리·활용하여 지속가능한 물 순환에 기여하는 송파구가 되길

1. 송파구 전역에서 발생하는 유출지하수 일평균 발생량, 미사용 하수도 방류량 및 그 비율은? 사용되지 못하고 버려지는 유출지하수를 활용하기 위한 송파구청의 대책은?
2. 현재 송파구청은 유출지하수 관리를 어떻게 하는지? 또한 지하 공간 개발 인허가시 유출지하수 신고 및 이용에 대한 안내 유무 및 방법은? 지하수 유출로 인해 지반 침하의 우려가 있는 지역에 대한 별도의 모니터링이 시행되는지?
3. 현재 유출지하수를 청소·조경용수 등으로 활용하는 시설물에 인센티브가 부여되고 있는지? 유출지하수 활용 활성화를 위해 논의되고 있는 송파구청의 정책적 유인책과 향후 계획은?



**박종현**  
행정교육부위원장  
(가락2동, 문정1동)

### 왕의 DNA인가 - 민선8기 문화감질보고서 [실전편]

1. 민선8기 출범과 함께 송파구청 청사 전면에 광복절과 건국절을 병기하는 현수막을 게시하는 한편, 뉴라이트 진영의 대표 학자로 논란이 큰 이영훈 교수의 공직자 강연회를 송파구청에서 개최하는 등 구청장의 편향된 이념이 묻어나는 구정에 대한 문제제기와 그에 대한 재발방지를 요구함.
2. 청년문화공간, 송파 문화재 야행 사업, 풍납동 주민을 위한 이·정주대책 등 송파구청의 중요한 정책과 사업이 구청장의 즉흥적, 독단적, 임기응변적 결정과 대응으로 비효율적 예산집행이 거듭되고 제도적 보완의 시의성을 상실하는 것에 대하여 질의하고 향후 대책 마련을 요구함.



## 제305회 임시회 5분 자유발언 (제1차 본회의, 2023년 9월 18일)



**‘자율방범대의 방범 초소 전면 재정비 방안’을 송파구는 마련하여 추진하라!**

조용근 재정복지위원장  
(거여2동, 장지동, 위례동)

송파구 자율방범대 방범초소 설치율이 59%로 적고, 그마저도 좁고 열악한 컨테이너 형태의 불법건축물이다. 작년 법적 근거가 마련되었고, 법 제정 이전에도 송파구 조례에 초소의 설치를 지원할 수 있는 조항이 있었으나 불법건축물인 채로 방치되고 있다. 대부분의 방범초소는 최초 설치일을 알 수 없고, 도시미관에도 좋지 않으며, 안전 사각지대에 놓여있다. 관련 법과 제도에 따라 송파구와 경찰조직이 연대하여 방범초소의 신설안을 마련하고, 송파구 자율방범대원들이 안전한 환경에서 활동할 수 있도록 송파구의 적극적인 지원을 촉구한다.



**가락지구대 이전 중단하라!**

김행주 의원  
(가락2동, 문정1동)

구민들은 마음속의 신뢰를 기준으로 구청장과 구의원을 투표로 선택했다. 즉, 집행부와 의회가 있는 이유는 구민의 믿음, 구민의 신뢰에 있는 것이다. 따라서 구민의 신뢰와 기대에 보답하며, 집행부와 의회 사이에도 더욱 큰 신뢰를 바탕으로 함께 혁신을 만들어 가는 행정이 되어야 한다. 구민들은 대단하고 엄청난 것을 바라지 않는다. 다만 사소해 보이는 부분까지 행정의 노력이 잘 담야할 수 있어야 하는 것이다. 집행부와 의회가 구민을 위한 마음 아래 신뢰를 바탕으로 힘차게 나아가는 모습을 기대한다.



**‘구민을 주인으로 섬기는 송파구청’의 적극 행정을 기대합니다.**

전정 의원  
(비례대표)

송파구에서는 많은 사람이 자전거를 이용하고 있고, 자전거 문화 또한 빠르게 확산되고 있지만, 그에 따른 문제점도 보이고 있다. 접수된 민원들을 정리해보면 자전거 전용 도로 부족, 자전거 도로 정비 미흡, 자전거 불법 주차, 자전거 문화 정착을 위한 인식 개선과 교육 프로그램 부족 순이었다. 송파구는 자전거 도로 확충, 경계석 정비, 컬러블록 활용, 고장난 자전거 교체 등의 하드웨어 투자와 자전거 안전 교육, 자전거 바로 세우기 운동, 송파구만의 자전거 축제 기획 등의 소프트웨어 투자가 병행될 수 있도록 노력해야 한다.

## 제305회 임시회 5분 자유발언 (제2차 본회의, 2023년 9월 26일)



**성내유수지 관리권 반환 촉구**

김광철 운영위원장  
(방이2동, 오륜동)

성내유수지는 송파구에 위치하지만, 성내유수지의 관리권은 강동구청에 있다. 이에 본 의원은 성내유수지의 관리권 반환을 촉구하며 다음과 같이 제안한다. 첫째, 「국토기본법」, 「국토계획법」 등에 기반하여 소유권과 관리권의 상이함으로 발생하는 불필요한 행정 낭비와 주민 불편을 해소하기 위해 송파구가 소유권과 관리권을 통합·운영할 수 있는 근거를 찾아야 한다. 둘째, 성내유수지가 송파구에 있으므로 성내유수지에 조성된 인프라 이용에 관한 권리 또한 송파구민에게 우선될 수 있는 방안을 모색해야 한다.



**송파구 전통시장 활성화를 위한 제언**

최옥주 도시건설부위원장  
(방이1동, 송파1·2동)

본 의원은 송파구 전통시장 활성화를 위해 다음과 같이 제안한다. 첫째는 카드형 온누리상품권 가맹점포의 확대다. 충전식 카드형 온누리상품권 가맹점포에 대한 지원 사업이 이루어진다면 많은 소비자들의 발길이 전통시장으로 향하는 데 도움이 될 것이다. 둘째는 전통시장의 온라인 판매 활성화 지원이다. 디지털 전통시장 활성화를 통해 소상공인들이 손쉽게 온라인 플랫폼 입점과 배송시스템 구축 등에 접근할 수 있도록 해야 한다. 더불어 생분해 비닐 제공, 관광객 대상의 QR 다국어 메뉴판 활성화 등의 방안이 필요하다.

※ 지면 관계상 의원 구정질문 및 5분 자유발언의 자세한 내용은 송파구의회 홈페이지 (<https://council.songpa.go.kr>)를 참고해 주시기 바랍니다.

## 의원 연구단체 활동

### 민간위탁연구회



송파구의회 의원 연구단체 ‘민간위탁연구회(회장 이강무)’는 9월 14일(목) 송파지역자활센터 2층 회의실에서 중간보고회와 민간위탁사무에 대한 정책 세미나를 진행했다.

### 송파의정연구회



송파구의회 의원 연구단체 ‘송파의정연구회(회장 정주리)’는 9월 12일(화) 구의회 5층 회의실에서 ‘송파구 자치법규 정비·입법 연구용역’ 착수보고회를 개최했다.

## 송파구의회, ‘제23회 한성백제문화제 개막식’ 참석



서울특별시 송파구의회(의장 박경래)는 9월 22일(금) 19시 올림픽공원 평화의문 광장에서 열린 ‘제23회 한성백제문화제’ 개막식에 참석했다. 박경래 의장은 개막식 축사에서 “2천 년 전 이곳 송파에서 백제인들이 즐겼던 문화가 도도히 이어져 내려와 강을 넘고 바다를 건너 한류 열풍을 이끄는 글로벌한 K-콘텐츠의 중심이 되었다. 우리 송파에서 이런 훌륭한 축제가 열린다는 것에 자부심을 갖고, 앞으로도 송파를 세계적인 문화도시로 만들어가는 데 앞장서겠다”라고 말했다.



지금까지 해온 대로, 자신 있게! 침착하게!



# 2024학년도 대학수학능력시험 수험생 여러분을 응원합니다!



치열하게 노력하고 준비해 온 자신을 믿고 힘내세요!  
따뜻하게 수험생 곁을 지켜주신 가족과 선생님들도 수고하셨습니다!



## 입시전문가에게 직접 듣는 수능 전략 IDA입시연구소 김민성 소장

### Q 수능을 2~3주 앞둔 수험생들에게 가장 필요한 학습전략은 어떻게 되나요?

문학은 사실 파이널 모의고사 지문을 많이 푸세요. 연계변형문제의 퀄리티가 좋습니다. 독서는 쉬운 소재+추론형 독해 지문이 나올 테니, 어려운 소재+추론형 독해인 리트 기반 지문들로 연습하면 수능 때 지문이 쉽다고 느껴질 겁니다. 수학과 탐구는 상위권 학생이라면 실모90 N제10(중고난도) 비중으로 풀어주시고, 중상위권 학생이라면 실모70 N제30(임문용)의 비중을 추천합니다. 영어의 경우 20분대 쉬운 문제를 거의 맞는 학생이라면 빈칸, 순서, 삽입 유형 공부에 70% 이상의 시간을 쏟으세요. 성적별로도 말씀드리면, 올해는 전 과목 모두 기출과는 크게 다른 양상의 문제 형식을 보일 겁니다. 이에 상위권은 미흡한 개념 보완과 실전연습에 신경써주세요. 중위권은 하던 커리큘럼 잘 마무리하고 난 후 연계 중 잊어버린 것들을 다시 복기하세요. 하위권은 개념과 암기가 완료되었다면 기출문제를 1개라도 더 이해하며 푸는 연습이 좋습니다.

### Q 수능 당일 킬러문항과 마주했을 때 어떻게 대비해야 할까요?

킬러문항은 여러 개념이 뒤섞여 나오기 때문에 풀이에 접근하는 자체가 어렵게 느껴집니다. 그럴 땐 특정 조건에서 할 수 있는 대표적

방법들을 순차적으로 써보는 게 좋아요. 이 문제에 최대 몇 분을 사용할 것인가(ex: 판단은 15초 내로, 맨땅에 헤딩 풀이 시도는 5분 내 해결), 넘긴다면 언제 다시 돌아올 것인가(ex: 선택과목 들어가기 전)를 미리 정해놓으세요.

### Q 이번 겨울방학에 예비 고3과 예비 고1들이 중점적으로 준비해야 하는 것은 무엇인가요?

예비 고3의 경우, 과탐 선택자는 수능 응시 과목의 개념강의를 미리 들 어주세요. 과거 내신 때 공부했던 학생은 개념 기억이 안 나면 개념강 의를, 기억이 난다면 킬러 파트를 집중공략 해주세요. 그리고 문·이과 모두 수학을 하셔야 합니다. 선택과목은 여름방학에 양보해도 되니 공 통과목과 간접범위를 꼼꼼히 공부해주세요. 예비 고1의 경우, 수학은 개념 진도를 나간 후 유형별 문제집을 3권 이상 풀어주세요. 이후 실 전개념 강의를 들으며 개념별 풀이접근법을 숙지한 후 기출풀이를 해 주세요. 이렇게 심도 있게 수학(하)까지 공부하는 게 수2까지 진도만 나가는 것보다 훨씬 좋습니다. 영어는 수능단어를 2회독 이상 암기하고 어법서 중심으로 공부하고 고1 유형별 기출문제집 풀이를 하시면 됩니다.

※ 모바일 <송파소식>에서 전문을 확인하세요!



### 수능 당일, 알아두어야 할 것들!

- 08:10까지 지정된 시험실 또는 대기장소에 입실(06:30부터 출입 허용)
- 꼭 챙겨야 할 준비물?** 수험표, 신분증(사진부착), 아날로그 시계, 검은색 컴퓨터용 사인펜, 흰색 수정테이프, 흑색 연필, 지우개, 샤프심(흑색, 0.5mm), 마스크 등 ※반입금지물품 확인 필수
- 수능 보는 학교에 찾아가기 어렵다면?** 수험생 수송지원차량 안내문을 부착한 민·관용차가 시험장 인근 지하철역, 버스정류소 등에 배치 될 예정이니 도움 요청하기

### 2024학년도 정시 대비 대학입시설명회

**일시** 12/12(화) 18:00~20:00  
**장소** 송파구청 대강당  
**대상** 수험생 및 학부모 400명  
**접수** 송파런 홈페이지에서 11/20(월)부터 선착순  
**진행** 오프라인 진행, 추후 영상 업로드 예정(송파런 유튜브)

### 1:1 진학 컨설팅 정시 대비 집중 운영

**일시** 12/11(월)~23(토) 10일간  
평일 17:30~20:30, 토 10:00~17:30  
**장소** 송파런 진학학습지원센터, 송파런 헤드센터(미팅룸1~3)  
**대상** 관내 수험생 및 학부모 300명  
**접수** 송파런 홈페이지에서 11/20(월)부터 선착순  
**진행** 대면상담(1회 50분, 학생과 학부모 동시 참여)



# 우리 동네 이야기

## 송파구 명예 기자들이 전하는 지금 가장 주목해야 할 우리 동네 소식



### 11월 4일 송파시민오케스트라&합창단 콘서트에 초대합니다!

잠실2동 기자 나이영

송파에는 음악을 사랑하는 구민들이 정말 많다. 그래서인지 아마추어지만 언제나 음악을 즐기며 좋은 음악을 함께 나누려는 단체들이 있다. 그중 송파시민오케스트라와 합창단 단원들의 열정은 그 어떤 단체보다 뜨겁고 아름답다. 이들은 지난해 단체를 창단해 갈고 닦은 기량을 송파구민들과 함께 나누기 위해 첫 번째 콘서트를 11월 4일 송파구민회관 대강당에서 개최할 예정이다. 지휘자 류철영, 해설가 장일범, 소프라노 송선희, 트럼펫연주자 김문덕이 함께 아름다운 선율을 선물할 것이다. 전석 무료인 이 공연 선물을 통해 송파구민들의 가을이 행복으로 채워지기를 바란다.

### 사진에 푹 미쳐있는 ‘스타일 런’

문정1동 기자 최종희

10월 7일 오전, 잠실 롯데월드타워 잔디광장에 사람들이 모여들었다. 러닝축제 ‘스타일런 2023’이 열렸기 때문이다. 행사는 잠실에서 출발하여 올림픽공원을 도는 마라톤코스와 무대와 축제부스가 모여 있는 롯데월드타워 잔디광장으로 나뉘어 진행되었다. 참가자들은 7km와 12km코스 2곳을 A, B, C, D그룹으로 나누어 출발하였다. 마라톤 종료 후에는 그룹 스테이시와 다이내믹 듀오의 공연이 이어졌으며, 스타일키트와 스타일런 현장을 해시태그로 인증하면 각종 경품을 증정하는 이벤트도 함께 열려 다채로운 즐거움을 선사했다.



### 유아숲 가족축제를 즐긴다

장지동 기자 이희숙

‘제10회 유아숲 가족축제’가 10월 7일 장지근린공원에서 열렸다. 송파구 공원녹지과에서 개최한 이 행사는 연초에 관내에 있는 유치원 및 어린이집의 단체신청을 받아 진행되었다. 올해는 유아 120여 명과 동반가족이 참석하였으며, 유아숲 지도사들의 해설과 인솔 하에 아이들 스스로 참여하고 즐기는 체험놀이 프로그램들로 진행됐다. 아이들은 파도타기를 하고, 거미줄을 건널 땐 스파이더맨이 되고, 탄소중립을 실천하는 방법도 알아보았다. 또 꽃과 풀을 이용해 파우치에 물대이를 하며 자연물과 친해지는 체험도 하였다. 그리고 마지막 포토존에서는 사진을 찍고 감사카드를 써 하하·호호 캐릭터에 붙이며 축제 개최에 대한 감사의 마음도 전했다.



### 마천2동 명랑한 사람들의 명랑 운동회

마천2동 기자 윤희정

10월 13일, 마천2동 ‘명랑 운동회’가 개최되었다. 마천공원 다목적 운동장에서 60여 명의 직능단체 회원들이 모여 펼친 운동회는 청팀과 백팀으로 나눠 제기차기, 슬리퍼 던지기, 통에서 탁구공 빼내는 알낱기, 윷놀이 등 다채로운 레크레이션으로 진행됐다. 다양한 연령대를 고려하여 누구나 참여할 수 있는 쉽고 재미있는 놀이를 준비한 것이다. 이로써 많은 이들의 참여가 이루어질 수 있었고 분위기 역시 흥겨웠다. 시작부터 끝까지 하하호호 화기애애한 분위기 속에서 진행된 이날 행사는 다시 한번 마천2동의 결속력을 다지는 뜻깊은 시간이었다.



### 제23회 한성백제문화제 ‘백제가 살아숨쉬는 풍납2동 주막’

풍납2동 기자 김수아



9월 22일 올림픽공원 평화의 광장에서 ‘제23회 한성백제문화제’가 열렸다. 3일간 열린 이번 행사에서는 ‘백제가 살아숨쉬는 풍납2동 주막’이라는 슬로건의 풍납2동 먹거리 장터도 펼쳐졌다. 주막은 가족 모두가 즐길 수 있는 메뉴로 구성하였는데 어묵과 순대, 잔치국수는 아이들의 입맛에 맞게 돼지껍데기와 편육, 각종 전들은 어른들을 위해 준비되어 누구나 즐길 수 있는 공간으로 자리했다. 또 올해부터는 카드단말기도 비치해 더욱 편리해졌다. 세대와 성별, 인종을 아우른 평화의 장이 된 제23회 한성백제문화제가 성황리에 마무리되어 뿌듯하며, 세계로 뻗어나가는 송파가 되길 바란다.





# 송파, 알리고 싶은 일들 송알송알



행정  
정보

## 통장 모집 계획

2023년 11월

동명(대상 동)	접수 기간	연락처
송파2동(6, 19동)	10/19~30	02-2147-4330
문정2동(25, 29동)	10/23~11/2	02-2147-4551
마천1동(12, 23, 24동)	10/31~11/13	02-2147-4128
마천1동(4동)	11/9~23	02-2147-4128
장지동(12동)	11/1~13	02-2147-4578
오륜동(12동)	11/1~14	02-2147-4240
잠실2동(18, 26동)	11/1~13	02-2147-4644
방이2동(20동)	11/1~14	02-2147-4216
가락2동(8, 15, 22동)	11/6~17	02-2147-4491

※ 각 동의 관할 구역은 각 동주민센터 홈페이지 '우리 동 소식' 혹은 동 게시판 확인.  
기타 자세한 사항은 해당 동주민센터에 문의

## 조상땅 찾기(지적전산자료 조회)

**내용** 재산관리에 소홀했거나 불의의 사고 등으로 직계 존·비속 소유 토지를 파악할 수 없는 경우 이름 및 주민등록번호로 개인별 토지 소유 재산 확인해 제공

**장소** 송파구청 2층 부동산정보과  
**문의** 부동산정보과 02-2147-3072

## 1회용품 확대 품목 및 준수사항 강화 규제 계도기간 종료 안내

### 계도기간

2022. 11/24(목)~2023. 11/23(목)  
1년간 → 2023. 11/24(금)부터 위반 시 과태료 전면부과(300만 원 이하)

규제품목	대상업종	현행	변경
종이컵(신규)	식품접객업, 집단급식소	-	사용금지
플라스틱 빨대·젓는 막대(신규)	식품접객업, 집단급식소	-	사용금지
비닐봉투·소피백(강화)	종합소매업, 제과점	무상제공 금지	사용금지
	음식점, 주점업	-	무상제공 금지
(합성수지재질) 응원용품(강화)	체육시설	무상제공 금지	사용금지
우산비닐(신규)	대규모 점포	-	사용금지

**문의** 자원활용과 02-2147-6374

## 자원순환 홍보관 견학 안내

**일시** 단체(매주 화, 수) 및 개인이나 가족(매주 목) 10:00~17:00

**장소** 현릉로793 자원순환공원 중앙지원센터동 3층

### 신청

- 단체 : 전화(02-2147-6375, 6380)

접수, 견학신청서 제출

- 개인 : 자유방문

**문의** 자원활용과 02-2147-6375

## 2023년 가정용 친환경보일러 설치 지원

**내용** 일반 10만 원/대,

저소득층 60만 원/대 지원

**기간** ~12/15(금) 접수분에 한함

**대상** 일반가정용 보일러

(2020. 4/3 이전)를 2023년에

친환경보일러로 교체하는 자

### 신청

- 온라인 : [www.greenproduct.go.kr/boiler](http://www.greenproduct.go.kr/boiler) (가정용 보일러 인증시스템) 선착순 접수

- 우편 : 구청 홈페이지 공지사항 신청서 작성 후 방문 및 우편 접수 (서울시 송파구 올림픽로 326 송파구청 맑은환경과 친환경보일러 담당자)

**문의** 맑은환경과 02-2147-3256

## 공사 현장 주민안전신고제

**내용** 전기공사 현장 작업자의 안전위반사항을 주민의 눈을 통해 관리, 안전사고 예방

**기간** 10/2(월)~계속

**장소** 지역 내 발생하는 한전 전기공사 현장

**대상** 송파구 모든 주민

**방법** 카카오톡 QR코드 접속해 신고 (QR코드는 공사 현장 내 입간판에 게시)

**문의** 한전 강동송파지사 02-480-2247

### 신고

QR코드



## 재능기부 프로그램 수강생 모집

**장소** 송파커뮤니티센터(송파구 거마로8길 20)

**대상** 관내 주민 누구나

**신청** 송파커뮤니티센터 (02-2147-4946) 선착순 접수

프로그램	교육일정	장소	수강료
손뜨개 가방 (4회 / 10명)	11/1~22 매주 수 10:20~12:30	2층 모두의 공간2	무료 (재료비 19,000원 별도)
MBTI 이해와 적용 (월데이 / 20명)	11/1(수) 15:00~16:30	2층 교육장	무료
시를 읽는 즐거움 (8회 / 20명)	11/7~12/26 매주 화 10:00~12:00	2층 교육장	무료

※ 상세내용은 송파커뮤니티센터 블로그 ([https://blog.naver.com/songpa\\_com](https://blog.naver.com/songpa_com)) 및 구 홈페이지 참조

교육  
정보

## 송파구 평생학습원 2023년 4분기 교육 프로그램 수강생 모집

**접수** 개강일까지 선착순

**신청** 인터넷([www.songpa.go.kr/learn/](http://www.songpa.go.kr/learn/)) 평생교육 및 전화(02-2147-2454, 2455, 2458)

강좌	일시	장소	수강료
영상 자서전 쓰기	11/1~12/20 매주 수 10:00~12:00	송파구 평생학습원 (마천로 35길 12)	4만 원
MBT보다 더 재미있는 자기이해	11/3~24 매주 금 10:00~12:00	마천로 35길 12)	2만 원
영화로 떠나는 도시 인문학 여행	11/1~12/20 매주 수 10:00~12:00	잠실 청소년센터 2층	무료
힐링 도예	11/4~25 매주 토 10:00~12:00		무료 (재료비 8만 원 별도)
나만의 북소리백 만들기	11/7~28 매주 화 10:00~12:00	잠실 KT 건물 3층	무료 (재료비 5만 원 별도)
낭만 가독 라탄 만들기	11/8~29 매주 수 10:00~12:00		무료 (재료비 5만 원 별도)



## 11월 구민 정보화교육 수강생 모집

**상세 프로그램 확인** 송파구청 홈페이지  
→ 정보화교육

**일정** 11/6(월)~30(목)

**장소** 잠실2동, 잠실4동, 마천2동,  
위례동 주민센터

**대상** 송파구민 누구나

**신청(선착순)**

- 기초과정 10/26(목) 10:00~10/30(월) 17:00

- 그 외 과정 10/26(목) 11:00~10/30(월) 17:00

**접수** 전 과정 인터넷 접수,  
기초과정은 전화 접수 가능

**문의** 헬프데스크 1577-2066

※ 동영상 온라인 정보화 교육은 유튜브에서  
'송파구 1교육장' 검색

## 송파구당구연맹 당구교실 수강생 모집

구분	요일	시간	수강료
당구클럽 (일반 과정)	월·수·금/ 화·목·토	매주 3회, 오전 3시간	월 5만 원
당구학교 (초보자 과정, 쓰리쿠션)	1) 토·일 2) 월·수 3) 화·목 4) 목·금·토·일	매주 1회, 오후 4시간 / 4주: 오후 3쿠션: 오전	월 6만 원

**문의 및 접수** 송파구당구연맹 운영담당관  
010-3433-6382  
다음 카페 '송파구당구연맹' 검색

## 서울곰두리체육센터 11월 회원 모집

**모집** 유아스포츠탈(5~7세),  
유아수영단(7세), 어린이수영단  
(초등생 중 자유형 이상 가능자)

**접수** 11/22(수)~12/1(금)  
14:00~17:00 ※ 시간 엄수

**장소** 통합사무실(본 센터 3층)

**이 외 강좌** 헬스, 농구, 요가, 발레핏,  
배드민턴, 에어로빅, 문화교실,  
아쿠아로빅, 기구필라테스,  
인라인스케이팅 등 /  
장애인 생존수영, 유아  
속성수영(6~7세)

**문의** 서울곰두리체육센터  
02-404-6240(내선 200~201)  
및 홈페이지(www.sgsc.or.kr) 참고

## 찾아가는 구조 및 응급처치 교육

**내용** 구조 및 응급처치 요령,  
심폐소생술 및 자동심장충격기  
사용법 등

**일시** 11월 중 희망일시(09:00~18:00),  
주말 및 공휴일 제외

**장소** 신청기관 자체 교육장  
(필수장비 : 빔프로젝터, TV, 노트북 등)

**대상** 송파구 소재 직장, 학교, 기관, 단체

**신청** 신청서 이메일로 제출(보건소  
홈페이지 → 보건사업 → 구조 및  
응급처치 교육 참고)

**비용** 무료

**문의** 의약과 02-2147-3500

## 송파구체육문화회관 회원 모집

**강좌** 스포츠(수영, 헬스, 골프, 스쿼시  
등), 문화강좌(음악, 어학, 취미 등)

**접수** 방문, 인터넷 접수  
- 당월회원 : 매월 16일부터 재등록  
- 신규회원 : 매월 24일부터 마감되지  
않은 강좌 신규등록

**문의** 송파구체육문화회관  
02-402-3291 및 홈페이지  
(www.esongpa.or.kr) 참고

## 건강 정보

### 코로나19 예방접종 안내

대상	접종기간	접종예약
[우선접종] 65세 이상, 12세 이상 면역저하자, 감염취약시설 구성원	10/19(목)~ 2024. 3/31(일)	9/26(화) 사전예약 시작
그 외 12~64세 송파구민	11/1(수)~ 2024. 3/31(일)	10/18(수) 사전예약 시작

**접종기관** 전국 지정의료기관(코로나19  
예방접종 누리집에서 확인 가능)

**사전예약** 코로나19예방접종 누리집  
(<https://ncvr.kdca.go.kr>)  
에서 가능

**접종기준** 이전 코로나19 백신  
접종력과 관계없이 신규백신  
1회 접종(인플루엔자 백신과  
코로나19 백신은 같은 날  
함께 접종 가능)

**문의** 의약과 02-2147-3704, 3717

## 11월 보건지소 프로그램

프로그램	일정	접수	대상
배속속 운동지도 교실	11/6~24 월, 수, 금 9회 14:00~15:00	10/25(수) ~11/2(목)	70세 이하 복부비만자 25명
혈관튼튼 만성교실	11/7~23 화, 목 6회 14:00~15:30	10/25(수) ~11/2(목)	만성질환자 및 위험군 35명
금연 클리닉	매주 화 13:00~17:30 (예약제)	수시	관내 주민 또는 직장인

**장소** 송파구 보건지소(거여동, 양산로5)

**문의** 배속속&혈관튼튼 :  
사업팀 02-2147-5048, 4851  
금연클리닉 :  
보건지소 5층 02-2147-4844

## 복지 정보

### 송파 비대면 진학상담 지원 사업 신청

**내용** 유웨이 정시합격 진단 서비스 지원

**기간** 10/10(화)~12/29(금)  
※ 아이디 발급은 기간 내 수시로 가능하며,  
서비스 이용기간은 11/16(목)~2024. 1/5(금)

**대상** 기초수급자 등 기준중위소득  
120% 이하 대학입시준비생  
(재수생 포함)

**신청** 유웨이 사이트(www.uway.com)  
에서 회원가입 후 본인 직접 또는  
관할 동주민센터 통해 신청  
(신청서, 개인정보동의서,  
수급자증명서 또는 건강보험료  
납부확인서 제출)

**문의** 복지정책과 02-2147-2695

### 학원비면제 사업 참여학원 모집 및 대상자 신청 접수

구분	기간	신청	혜택
참여학원 모집	~11/24(금)	복지정책과 문의	학생당 교재비 월 5만 원, 사랑의 열매 기부금 영수증 발행
대상자 신청	11/27(월) ~12/5(화)	동주민센터 방문	1년간 학원 무료수강권 제공

**대상** 기초수급자 등 중위소득 60%  
이하 초·중·고생 130명

**문의** 복지정책과 02-2147-3685



## 제6회 송파장애인 인권영화제 개최

**내용** 장애인인권영화 상영, 관객과의 대화  
**일시** 11/7(화) 13:30~17:00  
**장소** 송파구청 4층 대강당  
**대상** 150명(송파주민 누구나)  
**문의** 장애인복지과 02-2147-5011

## 2023년 사회적 고립 1인가구 실태조사 추진

**내용** 1인가구 실태조사표에 의거 조사  
**기간** 10월~2024. 1월  
**대상** 50세 이상 주거취약지역 1인가구  
등 약 8천 가구  
**방법** 동주민센터 사회복지담당공무원이  
가정방문 조사(비대면 병행 조사)  
**문의** 복지정책과 02-2147-2680 및  
거주지 동주민센터  
※ 응답내용은 통계작성, 정책수립, 복지서비스  
지원 목적 외에는 엄격히 비밀이 보장됩니다.

## 어르신 정보

### 송파고령자 취업알선 사업 구직자 모집

**내용** 경비직, 주차관리직, 청소직,  
요양보호사 일자리 알선 및  
정보제공  
**장소** 송파노인종합복지관 4층  
지역복지과  
**대상** 서울시 거주 55~70세 취업  
희망자  
**신청** 신분증 지참 내방 및 전화 문의  
**문의** 송파노인종합복지관  
02-2203-9400

### 건강특강 '낙상예방 체조'

**내용** 겨울철 낙상사고 예방 위한 근력  
강화 체조교실  
**일시** 11/2~12/21  
매주 월, 목 15:10~16:00  
**장소** 송파복지센터(장지동) 건강교실  
**대상** 65세 이상 18명  
**신청** 10/23(월)부터 선착순 방문 접수  
**문의** 송파복지센터 02-409-1616

## 일자리 정보

### 무료 취업준비 프로그램 (집단상담)

**내용** 직업심리검사·성격검사, 자격증  
및 직업훈련 정보 제공, 이력서·  
자기소개서·면접 코칭, 취업  
지원  
**기간** 11/6(월)~10(금), 11/27(월)  
~12/1(금) 09:30~13:30  
※ 변경될 수 있음  
**대상** 취업을 희망하는 여성구직자  
(고용보험가입자, 취업성공패키지  
참여자 제외 및 기간에 따라  
참여자 조건 상이)  
**접수** 전화로 사전예약 필수  
**문의** 송파여성인력개발센터 김선영  
070-4322-2659

## 청소년 정보

### 가족 김장 봉사활동 참가자 모집

**일시** 11/25(토)  
**대상** 초등생 이상 자녀를 둔 가족  
**접수** 10/17(화)부터 선착순  
**방법** 잠실청소년센터 홈페이지 내  
청소년활동 프로그램 신청 접수  
※ 세부내용은 홈페이지 공지사항 참고  
**문의** 잠실청소년센터 청소년성장팀  
02-2039-1530(내선 2706)

### 하하호호 청소년 관광프로그램 운영

**내용** 관내 관광명소 관람 및 환경정화  
활동(플로깅), 체험학습 등  
※ 회차별 30명 선착순, 참가비 전액 무료, 1회당  
봉사시간 2시간 부여  
**일시** 9/9~11/26 매주 토, 일  
10:00~12:00  
**장소** 올림픽공원, 소마미술관,  
석촌동고분군 등  
**대상** 관내 중·고등학생  
**신청** 온라인(<http://bit.ly/hahahohosp>)  
신청  
**문의** 관광진흥과 02-2147-2108

신청  
QR코드



## 서울 이야기

### 반지하가구의 지상층 이주를 위한 특정바우처 지원 안내



서울시에서는 반지하에 거주하는  
가구가 지상층으로 이주 시  
월 20만 원의 월세를 최장 6년간  
지원합니다.

- ① 서울시 내 반지하가구
- ② 2022. 8/9 당시 반지하 거주,  
8/10 이후 지상층 이주 가구
- ③ 전년도 가구당 도시근로자  
월평균 소득 100% 이하

**신청** 지상층 이주 후  
관할 동주민센터에서  
현장접수, 자세한 내용 및  
구비서류는 서울주거포털  
(<https://housing.seoul.go.kr>)  
에서 확인  
**문의** 다산콜재단 02-120

### 따릉이도 라고 마일리지도 받고



과다 거치 대여소에서 따릉이 대여  
또는 과소 거치 대여소에 따릉이  
반납 시 100마일리지 적립

**참여** 티머니 GO App을 활용하여  
참여 가능

※ 일일 최대 400m, 한 달 최대  
5,000m 적립 가능하며, 적립된  
마일리지는 티머니 GO 내에서  
따릉이, 택시 등 이용권을  
구매하거나 편의점 등 가맹점에서  
현금처럼 사용 가능

**기간** ~11/30(목)  
평일 07:00~09:00, 17:00~19:00  
주말 15:00~18:00  
**문의** 티머니 고객센터 1644-9255

송파구에서는 구민과 소통하기 위해 독자 참여 이벤트를 매달 진행하고 있습니다. 채택된 독자에게는 소정의 상품을 드리며, 추후 송파구 SNS 등에서 홍보용으로 활용할 수 있음을 알려드립니다. 참여해주신 모든 구민 여러분께 감사드리며, 앞으로도 많은 관심과 참여 부탁드립니다.

※ 저작권 문제 발생 시 응모자에게 책임이 있음을 알려드립니다.

## <송파소식> 11월호 이벤트

# 환상적인 빛의 세계로 놀러오세요!



### 그림 이벤트를 공모합니다

**응모 내용** 그림을 색칠한 후 사진을 찍어 보내주세요. 사연도 함께 보내면 당첨 확률이 높아집니다.

**응모 자격** 송파구에 사는 유아와 초등학생, 만 65세 이상 어르신

**응모 기간** 11월 10일(금)까지

**접수처** 메일(hongbo@songpa.go.kr)로 응모(제출 시 제목, 사연, 이름, 주소, 연락처 기재 필수)

※ 위 메일은 보안상의 이유로 수신확인이 되지 않습니다. 보내주시 그림은 모두 정성껏 확인하고 있으니 양해 부탁드립니다.

## 송파소식

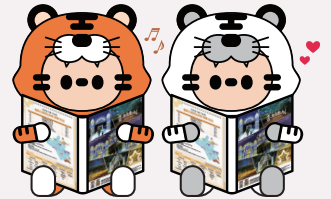

### 11월호 구독 후기를 들려주세요!

<송파소식> 11월호에 수록된 다양한 기사를 읽고 그에 대한 소감, 그림, 사진, 체험 후기 등을 자유롭게 보내주세요! 추첨을 통해 소정의 선물을 드립니다.

#### 참여기간

10월 25일(수)~11월 10일(금)



## <송파소식> 10월호 이벤트 당첨자

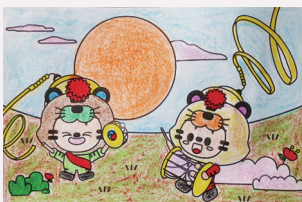

송감순(87세)



송민채(송례초1)

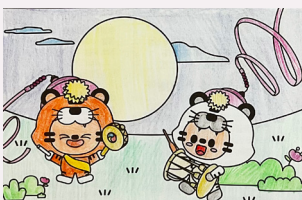

안세윤(버들초3)



원용호(69세)



윤승범(7세)



황유찬(잠현초2)

마을버스 노선 연장 운행, 범죄 안전지킴이 정보 다 좋았고요. 상공인 살리는 기사는 정말 유익했어요. 항상 감사합니다. 다음 달 소식지도 좋은 정보 가득하겠죠? 벌써 기대되네요~

박희재(거여동)

인생의 절반 이상을 송파구에서 살고 있는 주부입니다. 아파드 엘리베이터 앞에 늘 비치되어 있는 송파 소식지가 오늘따라 눈에 들어와 1부 챙겨서 왔네요~~ 먼저 송파를 빛낸 송파구민상 수상자님들 축하드리고요. 생애주기별 맞춤형 송파사용 설명서를 읽으면서는 소외되는 계층 없이 모든 구민들을 위해 최선을 다하는 송파구가 자랑스러웠답니다.

박은희(가락동)

추석연휴 생활폐기물 배출일정부터 문 여는 병의원 및 약국 안내 서비스까지 실생활에 필요한 정보가 가득해서 좋았습니다. 아이 넷을 키우는 주부에게는 꼭 필요한 정보였어요. 사실 저희 첫째 아이가 송파구민상 후보자로 추천됐는데 아쉽게 상은 받지 못했어요. 그런데 수상자들 이력을 보니 정말 화려하더라고요. 더욱 노력해야겠다고 생각했습니다.

주은경(오동동)

추석연휴 종합안내를 통해 생활폐기물 배출일을 정확히 확인하고 분리수거했고요. 연휴 동안 문 여는 병의원 및 약국 안내 서비스 덕에 안심할 수 있었습니다. 송파 알림 게시판도 유익한 정보가 많았어요. 특히 건강정보, 독감 무료 예방접종 안내는 감사했습니다. 따로 메모해 제때 접종해야겠어요. 마지막으로 송파구 캐릭터 하하·호호가 우리동네 캐릭터 대상을 획득하길 기원합니다!

김미라(가락동)



# 365일 이용 가능한 송파스마트도서관 운영 안내

구분	위치	설치일
1호	잠실나루역(오금로 20) 외부 1층	2019. 7.
2호	방이역(양재대로 1127) 지하 1층	2020. 8.
3호	마천역(마천로57길 7) 지하 1층	2021. 4.
4호	거여역(오금로 499) 지하 1층	2022.10.
5호	장지역(송파대로 82) 지하 1층	2022.11.
6호	잠실2동주민센터(올림픽로 159) 청사 앞	2023. 7.
7호	송파책박물관(송파대로37길 77) 외부 주차장 방면	2023. 10.

## 이용시간

05:00 ~ 24:00 (연중무휴)

## 이용대상

송파구립도서관 회원증 소지자

※ 회원증 발급방법은?

신분증 지참해 송파구립도서관 방문 발급 또는  
송파구립도서관 통합 홈페이지 회원가입

## 대출권수

1인당 2권

## 적재도서

500권 이내 (전용도서 420권, 상호대차 80권)

※ 상호대차(책술이)란?

관내 다른 도서관에 있는 책을 신청해 원하는 도서관에서 받아볼 수 있는 서비스

## 문의

송파글마루도서관 02-449-8855

※ 자세한 설치 위치 및 운영사항은 송파구통합도서관 홈페이지(www.splib.or.kr)에서 확인 가능

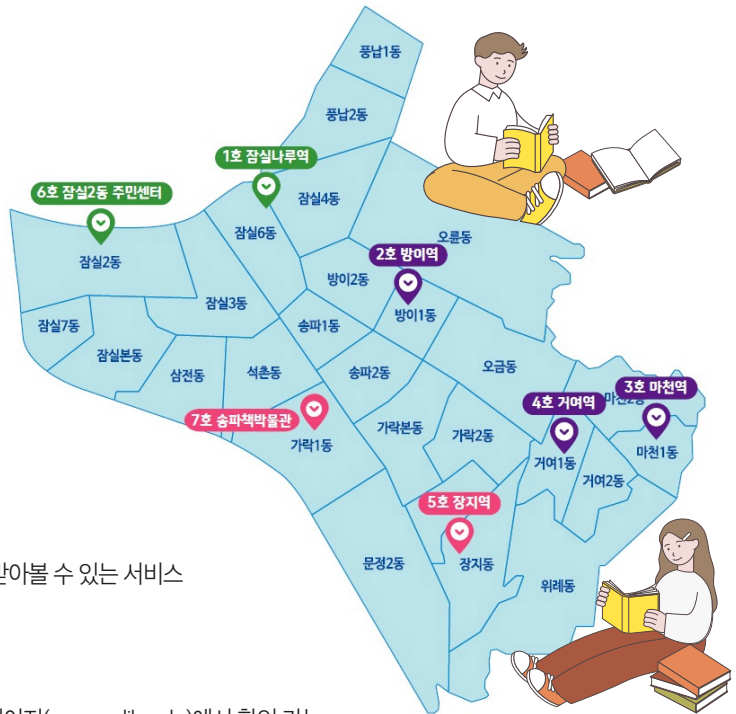

## | 영화 상영 일정 |

※ 상영관 사정에 따라 상영 영화 및 일정은 변경될 수 있습니다.

송파문화예술지원센터 송파청춘극장		송파어린이도서관 어린이새싹극장		송파글마루도서관 숲속극장		송파여성문화회관		송파커뮤니티센터 HaHa HoHo 영화관	
위치 송파대로 384 문의 02-2147-2806		위치 올림픽로 105 문의 02-418-0303		위치 총민로 120 신청 현장 참여(135석) 문의 02-449-8855(내선 223)		위치 백제고분로42길 5 문의 02-2203-3330		위치 거마로8길 20 문의 02-2147-4946	
목 10:00	목 14:00	금 16:00	금 16:00	일 16:00	일 16:00	화 14:00	화 14:00	수 14:00	수 14:00
2	관상	금지된 장난	3 몬스터 패밀리	5 로봇	7 시네마 천국	8	인생은 아름다워		
9	내가 마지막 본 파리	러브레터	10 정글번치 : 빙산으로의 귀환	12 스파이 지니어스	14 미술관 옆 동물원	15			
16	라라랜드	로미오와 줄리엣	17 정글번치2 : 너구리 해적단과 보물지도	19 포카혼타스	21 빼꾸기 동지 위로 날아간 새	22			
23	바그다드카페	쇼생크 탈출	24 정글번치3 : 최강 악당의 등장	26 피터 팬(1953)	28 미나리	29			
30	쓰리시즌	파가니니							

※ '송파안전체험교육관 송파새싹극장'은 운영이 종료되었습니다.