

송파, 도시의 발견 송파둘레길에서 보내는 특별한 하루
 어르신 소식 다시 여행을 꿈꾸며, 아이 캔 스피크!
 송파 이슈 거여·마천의 새바람, 송파 마을활력소를 소개합니다

송파소식

한강 구간
3.2km

성내천 구간
6km

50년 만에
 하나로 이어진
 송파둘레길
 21km

탄천 구간
7.4km

장지천 구간
4.4km

05
 2022
 VOL.587

<송파소식> 독자에게만 정답이 보이는 퀴즈!



<송파소식> 독자 퀴즈

<송파소식>에서 송파 생활 TIP도 얻고, 선물도 받으세요!

Q 송파둘레길은 송파의 외곽을 따라 흐르는 성내천, 장지천, 탄천, 한강 4개의 물길을 잇는 총 21km의 순환형 산책로입니다. 특히 지난해 7월, ○년간 막혀 있던 탄천길을 개통해 '송파둘레길'을 완성했습니다. ○에 들어갈 숫자는 무엇일까요? *표지와 4페이지를 참고하세요!

- ① 10년 ② 20년 ③ 30년 ④ 40년 ⑤ 50년

정답을 맞으신 분 중 추첨을 통해 30분께 문화상품권(5000원 상당)을 드립니다. (개별 통보)

응모 방법 <송파소식> 앱에 접속해 이벤트 페이지 클릭 후 참여하기!

응모 기간 4월 25일(월)~5월 10일(화)

<송파소식> 앱
바로가기



송파구 캐릭터 '송송·파파'

송송 행복의 중심과 따뜻함을 나타내는 하트로 송파구민의 행복한 삶을 상징한다.

파파 내일을 여는 문이자 다양함을 이어주는 다리로 사람과 문화, 가치를 연결하는 도시를 상징한다.



“
(송파소식),
앱으로
만나세요.
”

엄마를 키워주는 딸에게

신소연(가락동)

어느덧 아홉 살이 된 딸아,
엄마의 한없는 보살핌이 필요한 어린아이지만,
오히려 엄마를 늘 키워주고 있다는 것을 알고 있니?

엄마의 마음을 키워주는 딸아,
타인의 마음을 헤아리는 섬세한 생각과
어떠한 염려에도 중심을 지키는 긍정의 힘에
엄마의 얇은 마음이 부끄럽기도 하단다.
네가 전해주는 드넓은 사랑으로
엄마 마음의 테두리는 오늘도 뜨겁게 녹아
한층 더 깊고 넓어졌구나.

엄마의 꿈을 키워주는 딸아,
네가 순수하게 꿈꾸는 멋진 앞날에
엄마도 덩달아 꿈을 그리고
또 그 꿈에 도달하기 위해 달려가고 있단다.
움츠려들었던 엄마의 꿈을
다시 생동하게 만들어주는 딸에게
너무나 벅차게 고맙구나.

엄마의 삶을 키워주는 딸아,
네가 함께한 순간부터
엄마의 삶은 환하게, 풍성하게 자라왔단다.
딸과 동행한다는 것만으로도
우리의 삶은 앞으로도 더욱더 빛날 것이기에
딸과 함께 내딛는 삶이 한결 힘차구나.

딸아,
딸은 모든 사랑의 근원이며
엄마를, 세상을 무한히 키워주는 위대한 존재란다.
엄마도 딸의 그 크나큰 사랑에 흠뻑 물들어
더욱 크고 짙은 사랑을 펼치도록 할게.
감사하다, 딸아.



해당 지면은 송파구민에게 드립니다. 송파구민의 글로 <송파소식>이 보다 풍요로워지면 좋겠습니다. 많은 참여로 지면을 빛내주세요.

매월 송파 문예를 공모합니다

| 모집 부문 시, 에세이 등 순수 창작품 | 원고 분량 A4 1/2매 분량 | 응모 자격 송파구민 | 6월호 주제 환경을 지키는 나만의 작은 실천
| 응모 기간 매월 10일까지 | 접수처 메일 hongbo@songpa.go.kr(제출 시 이름, 주소, 연락처 기재 필수)

※매월 한 편의 작품을 선정해 <송파소식>에 게재합니다. ※채택된 분께는 소정의 상품을 드립니다.

※채택된 원고는 송파구에서 SNS 등 홍보용으로 활용할 수 있으며, 게재된 원고에 대한 저작권 문제 발생 시 응모자에게 책임이 있습니다.

CONTENTS

목차 | VOL.587 | 2022.05

PRIDE SONGPA 프라이드 송파

- 04 송파, 도시의 발견
송파둘레길에서 보내는 특별한 하루
- 08 아트&컬처
문화실험공간 호수 일러스트 기획 전시
<그리는 하루, 그리운 하루>
- 10 송파쌤 이달의 인물도서
국내 1호 여성 프로파일러, 이진숙

TOGETHER SONGPA 함께 송파

- 12 어르신 소식
다시 여행을 꿈꾸며, 아이 캔 스피크!
- 14 송파의 선한 영향력
우리 동네 골목대장 키우는 가락 골목냉면

NOW SONGPA 지금 송파

- 15 한 페이지의 영감
종합소득세 신고 위한 똑똑한 절세 비법
- 16 코로나19 이슈
- 18 송파쌤 소식
세상에서 가장 큰 학교, 송파쌤(SSEM)
우리 선생님이 되어줘서 고마워요!
- 22 송파구의회
- 24 명예기자 코너
- 26 송파 이슈
거여·마천의 새바람, 송파 마을활력소를 소개합니다
- 28 송파 청년
- 29 송파 뉴스
- 30 송파구 게시판
- 34 독자 참여 이벤트



송파둘레길 스탬프 투어 완주한 배성철 씨 가족

송파둘레길에서 보내는 특별한 하루



송파 도보 관광 코스, 송파둘레길

송파구 외곽을 흐르는 하천 4개를 따라 조성된 순환형 산책로, '송파둘레길'이 지난해 7월, 50년 만에 전 구간 연결을 완성했다. 성내천, 장지천, 탄천 그리고 한강을 잇는 21km 길이의 송파둘레길을 완주하는 데는 평균 5시간 30분이 소요되며, 각 길목에서는 올림픽공원·방이습지·장지근린공원 등 송파의 자연 명소를 두루 접할 수 있다. 따스한 햇살이 내리쬐는 송파둘레길에서 특별한 봄나들이를 즐겨보자.

4월 4색 송파둘레길, 이렇게 만나보세요!

1 아이들과 생태 현장 수업을 준비 중인 선생님이라면?

성내천 구간 6km(1시간 30분 소요)

방이습지 서울 속 대표 습지로 알려진 방이습지. 식물을 비롯해 조류, 어류까지 다양한 생태계를 만날 수 있다. 특히 서울시 보호종 야생 조류인 오색딱따구리, 물총새, 피꼬리 등을 볼 수 있어 도심에서 경험하는 생태 현장으로 손색없다. 최근 열네 번째 송파샘 미래교육센터 ECO가 이곳에 개관해 환경 교육을 펼치고 있다.



포켓전망대

몽촌역사관

벼농사체험학습장

물소리광장

방이습지

물빛광장



2 아이와 함께 걸기 좋은 산책로를 찾고 있는 가족이라면?

장지천 구간 4.4km(1시간 10분 소요)

유아숲체험원 이곳은 약 8000㎡ 규모로 조성한 아이들의 자연 체험 공간이다. 언덕 곳곳에 설치한 다양한 콘셉트의 놀이 시설을 즐기는 동안 자연을 고스란히 경험할 수 있도록 했다. 통나무 드럼, 대나무 실로폰 등 자연 소재로 만든 놀이 시설은 다채로운 색을 입어 아이들의 오감을 자극한다.

장지근린공원

유아숲체험원

장사버위·장사약수터

소규모 생물서식공간

장지천 벚꽃길



3 반려견과 뛰어놀기 좋아하는 아이라면?

탄천 구간 7.4km(2시간 소요)

송파 반려견놀이터 탄천유수지의 유희 공간에 조성한 송파 반려견놀이터는 중·소형견과 대형견이 각각 신나게 뛰어놀 수 있는 공간을 월요일을 제외한 모든 요일에 개방하고 있다. 동물 등록을 한 반려견에 한해 입장할 수 있으며, 동물보호법 시행규칙 제1조 3의 규정에 따라 맹견은 출입을 금한다.



송파둘레길 숯내광장

송파 반려견놀이터
(탄천유수지)



삼전동지전망대(조류 관찰대)

잠실유수지



4 라잉부터 라이딩까지 아웃도어 활동을 즐기는 어른이라면?

한강 구간 3.2km(50분 소요)

생태화공원 한강과 성내천이 만나는 곳에 조성한 생태화공원. 바로 옆으로 시원하게 뻗은 한강 풍경까지 더해져 탁 트인 시야를 제공한다. 사계절 내내 푸른 초목과 다채로운 꽃이 가득해 자연 속에서 힐링하기 좋은 공간. 주변에 잠실선착장, 캠핑장, 잠실어도 등이 있어 봄나들이와 레저 활동을 두루 즐길 수 있다.

잠실선착장



잠실한강공원

잠실어도



생태화공원

송파둘레길이 좋아요



고등학교 입학 앞둔 아들에게 성취감과 자신감을 심어줄 수 있는 소중한 경험을 선물해주고 싶었어요. 가족이 함께 송파둘레길 완주에 나섰다, 길 각각의 특성을 오롯이 누리 것 같아 행복합니다.

배성철 씨 가족(송파둘레길 스탬프 투어 완주자)

송파둘레길 완주 제안에 이들은 물론 아내까지 가족 모두가 흔쾌히 호응해주어 고마웠어요. 송파둘레길은 각 구간이 다 훌륭해요. 탄천 구간은 그야말로 훌륭한 생태 학습장이죠. 뒷동산을 오르는 듯한 장지천 구간, 아름다운 조경으로 볼거리를 제공하는 성내천 구간, 그리고 일상 속 지친 마음에 위로를 건네는 한강 구간까지. 가족들 각자가 길에서 받은 감동이 다양해서 보람도 컸고요. 평소 다 함께 모일 시간이 부족하던 차에 주말을 이용해 온 가족이 송파둘레길 나들이를 즐기며 값진 추억을 쌓았답니다.

러너들에게 송파둘레길은 달리고 싶은 길 중 하나랍니다. 21km 길이의 송파둘레길은 당일 완주가 충분히 가능한 것이 장점이예요!

신용문 씨(올댓트레일 러닝 크루)

주말이면 서울권 트레일 러닝 크루인 '올댓트레일' 팀원들과 서울의 주요 산을 달립니다. 또 집 앞 올림픽공원 북2문과 연결된 송파둘레길 성내천 구간을 월 3~4회 하프 마라톤 코스 삼아 달리고 있습니다. 성내천, 탄천, 한강 등 물줄기를 따라 길이 잘 정비되어 있어 한강 뷰, 도심 뷰, 근린공원 뷰 등을 다양하게 감상할 수 있는 것이 송파둘레길의 장점이지요. 산책이든, 러닝이든 송파둘레길은 다양한 형태의 아웃도어 활동이 모두 가능한 공간입니다!

한 달에 한번씩 가족과 함께 송파둘레길을 걸으며 대화를 많이 하게 됐어요. 또 길에 버려진 쓰레기를 주우면서 환경을 정화한다는 보람도 느껴요!

문소리 씨 가족(송파둘레길 지킴이)

송파둘레길 구간 중 탄천길이 개통하면서 완전한 순환형 길이 완성된다는 소식에 관심이 더해졌어요. 그러던 중 둘레길 지킴이를 모집한다는 공고를 접했고요. 풍납동은 가족 단위 지킴이를 모집한다고 해서 아이들과 함께하면 좋겠다는 생각으로 지원을 했어요. 송파둘레길을 걷고 있으면 사계절의 변화를 몸소 체감할 수 있어요. 점점 더 경관이 개선되는 것도 느낄 수 있고요. 송파둘레길 지킴이라고 불리니까 구민을 대표하게 된 것 같아 자부심도 높아졌답니다. 아 이들이 송파둘레길에서 주운 낙엽으로 책갈피를 만들기도 했어요. 너무 멋있지 않나요?



송파둘레길~ 알고 싶어요!



Q 송파둘레길에는 어떤 편의 시설이 마련되어 있나요?

A 우선 송파둘레길 주요 구간마다 화장실을 마련해주었습니다. 한강공원 내에 자리한 화장실 14개를 포함해 송파둘레길에서는 총 27개의 화장실을 이용할 수 있습니다. 또 장기근린공원 입구에는 휴먼지떨이기를 설치해 이용자의 편의를 돕고 있습니다.

문의 치수과 02-2147-3340

Q 송파둘레길에서도 와이파이 이용이 가능한가요?

A 송파둘레길에는 공공 와이파이 AP(무선 접속 장치)를 43개소에 총 103대 설치하고 있습니다(탄천 일부 구간, 한강 제외). 처음 접속 시 비밀번호가 필요하며, 이후 자동 접속 가능합니다. 공공 와이파이 이용 구간 인근에는 설정 방법 안내문을 부착하고 있습니다.



Q 탄천길에서 자전거(킵보드)를 탈 수 있나요?

A 탄천길은 생태경관보전지역 인근으로 뱀, 두꺼비 등 야생동물이 서식하고 있습니다. 따라서 야생동물 보호를 위해 자전거(킵보드) 탑승을 금하고 있습니다. 자전거는 탄천길을 제외한 송파둘레길 전 구간에서 이용 가능합니다.



Q 송파둘레길에서 만날 수 있는 동식물에는 어떤 종이 있나요?

A 탄천에는 다양한 조류를 관찰할 수 있는 조류 관찰대가 있습니다. 이곳에서는 천연기념물 원앙과 황조롱이, 서울시 보호종인 물총새·청딱따구리 등을 관찰할 수 있습니다. 고라니, 뱀, 너구리 등의 동물도 탄천을 서식지로 삼습니다. 장기근린공원에는 메타세쿼이아를 비롯해 때죽나무, 미스김라일락 등 다양한 나무가 자생합니다. 생태 복원 공사로 수질이 개선된 성내천에서는 멸종 위기 야생동물 1급인 수달도 만날 수 있습니다.



원앙



미스김라일락



산사나무

2022 송파둘레길 새롭게 단장한 공간 소개

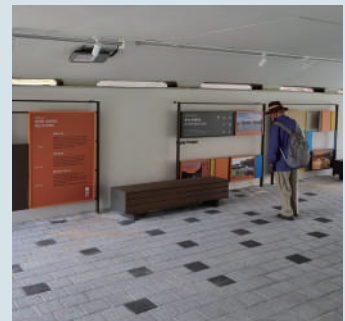

성내천 교량 하부 개선 프로젝트 (성내교, 성내 7·6·5·4교)

송파둘레길이 '문화와 예술을 향유할 수 있는 공간'으로 다시 태어났다. 하천 4개를 순환하는 송파둘레길에는 크고 작은 교량이 조성되어 있는데, 그중 성내천 교량 5개가 특성화 공간, 야외 갤러리, 빛 조형물을 활용한 쉼터 등으로 새롭게 탈바꿈했다.

성내교

'공동의 거실'은 따뜻한 벽난로와 피아노 등을 배치해 일상 속 공간으로 재현했다.

성내 7·6교

'작은 갤러리'는 공모전에 당선된 다양한 주민 작품과 지역 문화 예술가의 작품을 전시한다.

성내 5·4교

'물과 빛이 흐르는 길'이라고 이름 붙인 공간에서는 LED 이미지 램프를 이용해 송파둘레길의 역동적 움직임을 보여준다.

성낙진 Sung Nak Jin



반복계 살아있는 마스크 (반복계 플랜트 Mr. Black)라는 인물을 통해 도시 속 유산을 부가해 새로운 공간을 만든다.

문화실험공간 호수 일러스트 기획 전시 〈그리는 하루, 그리운 하루〉

당연하던 일상이 어느새 그리운 시간이 되어버린 현재, 소중한 일상의 순간을 되새기기 위해 일러스트 작가 7명이 문화실험공간 호수로 모였다. 그들이 그림으로 전한 무탈한 하루 속으로 떠나보자.

돌이켜보면 그리워지는 오늘 하루

코로나19는 우리 삶의 많은 부분을 다시금 되새기게 만들었다. 서로의 일모양을 보며 이야기를 나누던 일상, 자유롭게 야외 활동을 즐기던 일상, 그리고 늦은 밤까지 좋은 사람들과 모여 행복한 시간을 보내던 일상 등 당연하게 여겨온 많은 부분이 사실은 소중한 하루하루였다는 사실을 말이다. 석촌호수 서호에 자리한 문화실험공간 호수에서는 이런 소중한 일상을 돌아보고 그리운 시간에 대한 염원과 다시 찾아올 희망을 전하는 일러스트 기획 전시 〈그리는 하루, 그리운 하루〉가 5월 1일까지 열린다.

이번 전시는 애스크 더 윈드, 디디강, 헬리, 기쁨, 공패드, 무탈씨, 성낙진 등 총 7명의 일러스트 아티스트가 참여해 각자 '일상'을 주제로 그린 일러스트를 선보인다. 미디어룸에서는 영상 형식으로 재현한 일러스트 작품을 만날 수 있으며, 관람객이 직접 자신의 하루를 기념할 수 있도록 '표현하는 하루', '기록하는 하루', '감상하는 하루' 용지를 비치해 꾸밀 수도 있게 했다. 또한 작품 완성 과정을 눈앞에서 관람하는 라이브 드로잉 쇼를 준비해 작가와 함께 호흡할 수 있는 시간도 마련했다.

〈그리는 하루, 그리운 하루〉는 월요일과 공휴일을 제외한 매일 오전 9시 30분부터 오후 8시까지 별도 예약 없이 무료로 관람할 수 있다. 단, 라이브 드로잉 쇼는 서울시 공공서비스예약을 통해 선착순 예약 후 관람 가능하다.



〈그리는 하루, 그리운 하루〉 라이브 드로잉 쇼 일정 안내

일자 4월 27일(수) | 시간 17:00~18:00 | 참여 작가 성낙진
※ 선착순 30명, 스탠딩 관람



5월 문화 캘린더

*월요일 휴관

	화	수	목	금	토	일
문화 실험 공간 호수	3 15:00 도자기 핸드 페인팅 17:30 와인 클래스	4 11:00 패턴 아트 15:00 펜으로 그리는 세상 펜 드로잉 17:00 왁스 카빙 주얼리 만들기	5 어린이날	6 10:00 홈 카페 -커피 향기로 힐링! 11:00 민화 클래스 14:00 어린이 가야금 클래스 14:30 키즈 가드닝 1 16:00 키즈 가드닝 2 16:30 우리의 소리 가야금 17:30 나만의 콤팩트 만들기	7 11:00 제로 웨이스트: 아로마용품 만들기 11:00 마크라메 & 워빙 15:00 두 줄로 떠나는 음악 여행: 해금 클래스 15:00 볼맞이 화과자 클래스	8 석가탄신일
석촌 호수 아틀리에	10:00 차밍 댄스 클래스 15:00 나나노 민요교실 19:00 댄스 챌린지 클래스	14:00 우쿨렐레 클래스 16:00 판소리 '춘향가' 교실 19:00 하모니카 클래스	15:00 대학로 in 석촌호수 (방귀 머느리)	15:00 대학로 in 석촌호수 (방귀 머느리)	15:00 대학로 in 석촌호수 (방귀 머느리)	
문화 실험 공간 호수	10 11:00 힐링 컬러 테라피 & 백드롭 페인팅 (나이프화) 15:00 도자기 핸드 페인팅 17:30 와인 클래스	11 11:00 패턴 아트 15:00 펜으로 그리는 세상 펜 드로잉 17:00 왁스 카빙 주얼리 만들기	12 10:00 프랑스 자수 클래스 10:00 내가 직접 만드는 제로 웨이스트 용품: 손뜨개질 편 15:00 캐릭터 초밥 만들기 16:00 생화 & 디지털 캔들 만들기	13 10:00 홈 카페 -커피 향기로 힐링! 11:00 민화 클래스 14:00 어린이 가야금 클래스 14:30 키즈 가드닝 1 16:00 키즈 가드닝 2 16:30 우리의 소리 가야금 17:30 나만의 콤팩트 만들기	14 11:00 제로 웨이스트: 아로마용품 만들기 11:00 마크라메 & 워빙 15:00 두 줄로 떠나는 음악 여행: 해금 15:00 볼맞이 화과자 클래스 18:00 블로그로 나만의 책 만들기	15 10:30 가정의 달 집에서 외식하기(쿠팡) 11:00 나만의 감성 테이블웨어 만들기: 그릇 전사지 클래스 16:00 노 오븐 디저트
석촌 호수 아틀리에	10:00 차밍 댄스 클래스 15:00 나나노 민요교실 19:00 댄스 챌린지 클래스	14:00 우쿨렐레 클래스 16:00 판소리 '춘향가' 교실 19:00 하모니카 클래스	15:00 송파구립 예술 단체 릴레이 콘서트 송파구립 합창단	19:00 청년 예술인 기획 공연 (전설을 기억하다) '리마인드 조용필'	19:00 청년 예술인 기획 공연 (전설을 기억하다) '리마인드 조용필'	19:00 청년 예술인 기획 공연 (전설을 기억하다) '리마인드 조용필'
문화 실험 공간 호수	17 11:00 힐링 컬러 테라피 & 백드롭 페인팅 (나이프화) 15:00 도자기 핸드 페인팅 17:30 와인 클래스	18 11:00 패턴 아트 15:00 펜으로 그리는 세상 펜 드로잉 17:00 왁스 카빙 주얼리 만들기	19 10:00 프랑스 자수 클래스 10:00 내가 직접 만드는 제로 웨이스트 용품: 손뜨개질 편 15:00 캐릭터 초밥 만들기 16:00 생화 & 디지털 캔들 만들기	20 10:00 홈 카페 -커피 향기로 힐링! 11:00 민화 클래스 14:00 어린이 가야금 클래스 14:30 키즈 가드닝 1 16:00 키즈 가드닝 2 16:30 우리의 소리 가야금 17:30 나만의 콤팩트 만들기	21 11:00 제로 웨이스트: 아로마용품 만들기 11:00 마크라메 & 워빙 15:00 두 줄로 떠나는 음악 여행: 해금 15:00 볼맞이 화과자 클래스 18:00 블로그로 나만의 책 만들기	22 10:30 가정의 달 집에서 외식하기(쿠팡) 11:00 나만의 감성 테이블웨어 만들기: 그릇 전사지 클래스 16:00 노 오븐 디저트
석촌 호수 아틀리에	10:00 차밍 댄스 클래스 15:00 나나노 민요교실 19:00 댄스 챌린지 클래스	14:00 우쿨렐레 클래스 16:00 판소리 '춘향가' 교실 19:00 하모니카 클래스	19:00 송파구립 예술 단체 릴레이 콘서트 송파구립 청소년교향악단	14:00 예술 영화 상영 19:00 예술 영화 상영	14:00 예술 영화 상영 19:00 SAC ON SCREEN	14:00 예술 영화 상영 19:00 SAC ON SCREEN
문화 실험 공간 호수	24 11:00 힐링 컬러 테라피 & 백드롭 페인팅 (나이프화) 15:00 도자기 핸드 페인팅 17:30 와인 클래스	25 11:00 패턴 아트 15:00 펜으로 그리는 세상 펜 드로잉 17:00 왁스 카빙 주얼리 만들기	26 10:00 프랑스 자수 클래스 10:00 내가 직접 만드는 제로 웨이스트 용품: 손뜨개질 편 15:00 캐릭터 초밥 만들기 16:00 생화 & 디지털 캔들 만들기	27 10:00 홈 카페 -커피 향기로 힐링! 11:00 민화 클래스 14:00 어린이 가야금 클래스 14:30 키즈 가드닝 1 16:00 키즈 가드닝 2 16:30 우리의 소리 가야금 17:30 나만의 콤팩트 만들기	28 11:00 제로 웨이스트: 아로마용품 만들기 11:00 마크라메 & 워빙 15:00 두 줄로 떠나는 음악 여행: 해금 15:00 볼맞이 화과자 클래스 18:00 블로그로 나만의 책 만들기	29 10:30 가정의 달 집에서 외식하기(쿠팡) 11:00 나만의 감성 테이블웨어 만들기: 그릇 전사지 클래스 16:00 노 오븐 디저트
석촌 호수 아틀리에	10:00 차밍 댄스 클래스 15:00 나나노 민요교실 19:00 댄스 챌린지 클래스	14:00 우쿨렐레 클래스 16:00 판소리 '춘향가' 교실 19:00 하모니카 클래스	19:00 송파구립 예술 단체 릴레이 콘서트 소년소녀합창단	16:00 청년 예술인 기획 공연 (육상 위 뮤지션)	16:00 청년 예술인 기획 공연 (육상 위 뮤지션)	16:00 청년 예술인 기획 공연 (육상 위 뮤지션)
문화 실험 공간 호수	31 11:00 힐링 컬러 테라피 & 백드롭 페인팅 (나이프화) 15:00 도자기 핸드 페인팅	05월 송파청춘극장 무료 영화 상영 일정(정선 예약 필수) 목요일 송파마을예술창작소(송파대로 384) 매주 목요일 10:00 / 14:00 5 휴관(어린이날) 19 오전 <죽은 시인의 사회> / 오후 <침묵> 12 오전 <인턴> / 오후 <장수상회> 26 오전 <말아톤> / 오후 <진주 귀걸이를 한 소녀> 상영관 문의 송파청춘극장(직영영화관) 02-412-2233				
석촌 호수 아틀리에	10:00 차밍 댄스 클래스 15:00 나나노 민요교실 19:00 댄스 챌린지 클래스	한성백제박물관 특별전 <서울에서 만나는 경주 쪽석 신라 교보> 4월 8일(금)~6월 12일(일), 09:00~19:00, 한성백제박물관 기획전시실 문의 02-2152-5917				

5월 서울놀이마당 (토·일요일 15:00)

- 1 송파산대놀이(송파구 민속보존회(국가 지정 무형문화재))
- 7 국악협회(송파구 문화 예술 단체)
- 8 광개토사물놀이(예술단(서울시 지정 예술 단체, BTS 협연))
- 14 남사당놀이보존회(세계문화유산 등재 풍물)
- 15 시도(보라성밴드와 연희, 태평소 연주)
- 21 진명(젊은 남성 타악 그룹, 전통음악을 현대 시점에 맞춰 재구성한 음악)
- 22 민속악회 시나위(명인들로 구성된 민속음악)
- 28 톤식(사물놀이 포함 서산 지역 전통 예술단)
- 29 한성국악원악단(국악기를 중심으로 한 관현악)

▶ **비고** ▶ **신청 방법** 서울시 공공서비스예약 사이트(yeyak.seoul.go.kr)에서 '문화실험공간 호수' 또는 '석촌호수 아틀리에'를 검색, 선착순 예약(※인원 미달 시 클래스가 폐강될 수 있습니다.)
 ▶ 문의 문화실험공간 호수 02-3431-9784 / 석촌호수 아틀리에 02-2147-3246 ※ 공간 사정에 의해 일정이나 내용이 변경될 수 있습니다.



뛰는 범죄자 위에 나는 프로파일러 있다! 국내 1호 여성 프로파일러 이진숙

인천경찰청 이진숙 경위는 35세의 나이에 범죄 심리 분석 수사관 특채 1기로 뽑혀 17년째 경찰청에서 근무하는 여성 1호 프로파일러다. 그동안 이춘재 연쇄살인 사건, 고유정 전남편 살인 사건 같은 굵직한 사건들을 맡아온 베테랑 프로파일러이자 듬직한 두 아들을 키워낸 워킹 맘이기도 하다.

“

가장 중요한 건 사람과 사회에 대한 관심과 애정이에요.
모든 사건은 사람과의 관계에서 발생하니까요.

”

현재 국내 프로파일러는 몇 명이나 되나요?

우리나라에서 60여 명의 특채자를 선발했습니다만, 현재 활동하는 프로파일러는 저를 포함해 30여 명밖에 되지 않습니다. 프로파일러 일이 쉽지 않거든요. 특히 살인 사건을 많이 다루기 때문에 현장에서 시체를 자세히 들여다보고 상흔의 모양과 크기, 범행 도구를 살펴봐야 합니다. 그래서 마음의 준비가 되어 있어야 하고, 버티는 힘이 필요하죠.

프로파일러의 면담은 일반적 심리 상담과 어떻게 다른가요?

상담실에 찾아오는 내담자들은 자발적으로 이야기를 들려주지만, 범죄자나 피의자는 저희가 필요에 의해 만나러 가기 때문에 범죄와 관련한 사실을 털어놓도록 만들기 어렵습니다. 피의자와 라포르(rapport, 심리적 친밀감)를 잘 형성해야 범죄와 관련한 이야기를 들을 수 있어요.

저서에 '프로파일러는 잘 듣는 사람이다'라고 쓰셨지요.

피의자들을 만나보면 누군가 자신의 이야기를 진지하게 들어준 경험이 없는 사람이 많아요. 진심으로 들어주는 자세를 보이면 숨겨둔 이야기를 털어놓습니다. 피의자의 표면적인 말 속에 숨어 있는 진짜 속마음을 찾아내려면 잘 들어야 합니다.

프로파일링을 할 때 사이코패스를 명확하게 구분할 수 있나요?

많은 사람이 흉악한 범죄자를 사이코패스로 치부하곤 합니다. 아마도 그래야 마음이 편해서인지도 모르겠습니다. 하지만 제가 프로파일링을 하면서 사이코패스라고 생각한 사람은 2~3명으로 극소수입니다. 그럼에도 연쇄살인범 이춘재는 만날수록 사이코패스라는 느낌을 강하게 받았습니다.

이춘재를 사이코패스라고 판단한 가장 큰 이유는 무엇입니까?

사이코패스의 가장 큰 특징은 공감 능력의 결여입니다. 지극히 상대방 입장에서 상황을 판단할 수 있는 것이 공감이지요. '내가 만약 당신의 입장이라면'이라고 말하는 건 공감이 아니라 내 입장의 표현이에요. 이춘재는 "내가 피해자였다면 상황을 즐겼을 것이다"라고 말하는 사람이었어요. 공감 능력이 전혀 없는

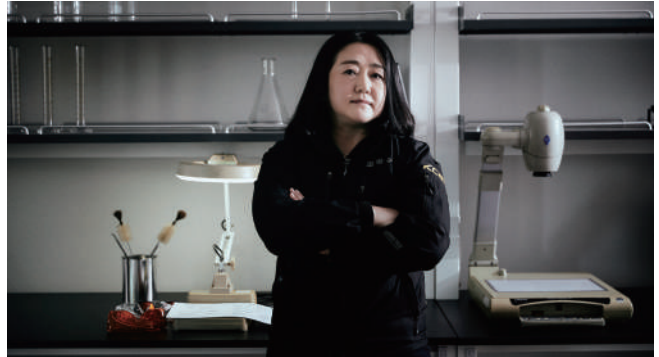

사람이라 만나면서 굉장히 힘들었습니다.

직업적 성과를 이루고 워킹 맘으로서 육아 역시 잘해내셨는데요, 비결이 있나요?

절대적 시간만 보면 아이들과 많은 시간을 함께하진 못했어요. 어느 워킹 맘처럼 아이를 부둥켜안고 엉엉 울었던 경험도 있어요. 하지만 퇴근하고 집에 들어서는 순간, 양손이 초콜릿으로 범벅이 된 아이가 엄마에게 달려들 때 움찔하며 물러서지 않고 외락 안아줄 수 있는 힘, 그 힘이 있다면 아이들은 사랑스럽게 자랄 수 있다고 믿어요.

프로파일러가 되고 싶은 사람에게 가장 필요한 자질은 무엇일까요?

프로파일러에게는 평정심, 유연성, 소통 능력, 분석력 같은 다양한 기술이 필요합니다. 하지만 가장 중요한 건 사람과 사회에 대한 관심과 애정이에요. 모든 사건은 사람과의 관계에서 발생하니까요.

송파샘
ssem
송파교육모델

송파샘인물도서관이란

송파샘인물도서관은 명사와 자유롭게 대화를 나누면서 경험과 지혜를 얻는 신개념 도서관이다. 선정된 인물도서관의 이야기는 <송파소식>과 송파TV, 송파샘 유튜브 채널을 통해 매일 소개된다.





다시 여행을 꿈꾸며 아이 캔 스피크!



여행에 대한 기대가 조심스럽게 부풀어 오르는 요즘,
어르신이 배우면 유용할 외국어 강좌를 모았다.

내 나이가 어때서~

외국어 공부에 나이는 상관없어요

잠실2동주민센터 2층 주민사랑방에서는 매주 수요일 오전, 생활 영어 고급반 수업이 진행된다. 강의를 맡은 조은일 강사는 “수강생 모두 영어에 대한 열정이 남다르다. 틀려도 좋으니 큰 소리로 따라 읽다 보면 어느새 영어와 친숙해지는 자신을 발견할 수 있다”고 소개한다. 오랜만에 수업에 참석한 어르신 수강생에게 다른 수강생이 건네는 “Are you OK?”라는 인사말이 들려온다. 이내 차분히 영어로 대답을 이어간다. 생활 영어라는 강좌 이름에 걸맞게 일상에서 바로 응용할 수 있는 회화 표현이 매주 수업 시간을 채운다.

배움은 인생을 살아가는 또 하나의 활력이 된다. 특히 한국어가 아닌 다른 나라의 언어를 배우는 일은 세상을 넓게 바라볼 수 있는 원동력이기도 하다. 코

로나19의 그늘이 걷히기 시작하면 가장 먼저 무엇을 하고 싶으냐는 물음에 많은 이가 여행을 떠나겠다고 답했다. 송파구 각 동주민센터 자치회관에서는 언젠가 다시 떠날 그날을 위해 배워두면 좋을 외국어 강좌를 언어별·난이도별로 다양하게 운영 중이다. 주요 과목은 영어·중국어·일본어로, 특히 송파2동·잠실4동·오금동에서는 원어민 강사가 직접 강좌를 진행하고 있다.



생활 영어 수강생 인터뷰 서명옥(잠실2동)

해외여행을 갔을 때 간단한 문장이라도 직접 말하고 싶어 영어 수업을 듣기 시작했어요. 아직 코로나19로 여행에 제약이 있어 실전에서 사용하긴 어렵지만, 배운다는 것만으로 자녀에게 모범이 되는 듯해 보람돼요. 다른 나라의 언어를 말할 수 있게 되면서 지적 자부심도 생겼답니다.

잠실2동 생활 영어 조은일 강사가 소개하는 영어 '잘 말하는' 비법 3



- 1 무조건 외운다 영어에 익숙해지다 보면 부담감은 반드시 줄어든다.
- 2 많이 듣는다 원어민 발음부터 주변 사람들의 발음까지 다양한 영어 듣기를 통해 실력을 향상시킬 수 있다.
- 3 외향적 태도를 가진다 실수하는 것을 쑥스러워하지 말자. 틀릴 수도 있다는 생각으로 일단 시도해보는 것이 중요하다.

송파쌤 평생교육(자치회관) 외국어 강좌 목록

동 주민 센터	송파2동 자치회관	잠실2동 자치회관	잠실4동 자치회관
과목명	중국어 회화, 원어민 영어 회화, 일어 (기초, 초급, 중급), 생활 영어 (A, B, C, D)	생활 영어(중급), 일본어 (초급, 회화반), 중국어(중급)	원어민 영어 (초급, 중급)
교육 기간	~2022년 6월 30일(목)	~2022년 6월 30일(목)	~2022년 6월 30일(목)
접수 기간	~2022년 6월 30일(목)	~2022년 6월 10일(금)	~2022년 6월 30일(목)
문의 전화	02-2147-4349	02-2147-4643	02-2147-4697
동 주민 센터	방이동 자치회관	오륜동 자치회관	오금동 자치회관
과목명	생활 일본어, 중국어 기초반	생활 영어 (초급, 중급), 일본어 (중급, 고급), 중국어 (초급, 중급)	생활 영어 교실, 원어민 중국어 회화
교육 기간	~2022년 12월 31일(토)	~2022년 6월 30일(목)	~2022년 5월 31일(화)
접수 기간	~2022년 12월 31일(토)	~2022년 6월 30일(목)	2022년 3월 21일(월)~
문의 전화	02-2147-4192	02-2147-4248	02-2147-4276

※ 방문 접수 원칙, 과목별 수강료 상이

알아두면 유용한 어르신 정보

송파구 여권 접수

온라인 사전 예약제 시행

이용 방법 송파구 홈페이지 로그인(본인 인증) → 종합 민원 → 분야별 민원 → 여권 메뉴 '온라인 예약' 바로가기 → 희망 일시/방문 인원 예약 후 안내 문자 확인(※예약 가능일: 방문 예정 14일 전부터 1일 전까지/ 최대 예약 가능 인원: 가족에 한해 최대 3명) → 해당 시간에 송파구청 여권 접수 창구 중 온라인 예약 전용 창구 방문
※사전 예약 없이 당일 방문 시 홈페이지에서 대기 현황 확인 또는 온라인 번호표 발급으로 편리하게 이용 가능합니다.



온라인 예약
및 번호표 발급
바로가기



운전면허 자진 반납 어르신

10만 원 교통카드 지원

신청 대상 · 70세 이상(1952년 12월 31일 이전 출생)의 면허 반납일 현재 서울시에 주민등록이 되어 있는 어르신

※ 기존에 해당 혜택을 받은 적 없는 분만 가능

· 2019년 3월 28일 이후 운전면허를 자진 반납해 실효되었으나 교통카드 지원 사업 미신청의 경우 경찰서에서 발급한 운전면허 취소 결정 통지서 제출 후 신청

신청 방법 주소지 관할 동주민센터 방문

※ 4월 1일(금)~예산 소진 시까지

지원 내용 10만 원이

충전된 선불카드
(전국 사용 가능) 지원

문의 교통과
02-2147-3127



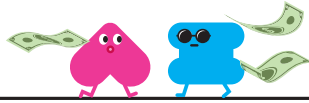

송송·파파가 돈줄내러 왔습니다!



우리 동네 골목대장 키우는 가락 골목냉면

가락 골목냉면은 한 달에 한 번, 특별히 분주한 시간을 맞는다. 그건 바로 아름다운지역아동센터 아이들이 식사를 하기 위해 찾아올 때다. 2016년, 가락 골목냉면이 개업하고 이듬해부터 시작된 인연은 올해로 5년 차를 맞았다. 코로나19로 매장 내 식사가 여의치 않았을 때는 포장으로 아이들의 한 끼를 챙겼다고, “2017년부터 시작한 것도 센터장님이 알려주셔서 알았어요. 저는 기억도 못 하고 있었거든요. 게다가 <송파소식>에 추천해주신 덕분에 이렇게 인터뷰도 다 하네요.” 시종일관 부끄러워하며 조심스럽게 이야기를 꺼내던 김채숙 대표. 하지만 이 일을 시작한 계기를 물었을 때는 망설임 없이 “아이들이 맛있게 먹는 모습을 보면 행복하니까요”라고 답한다. “제가 겪어봐서 잘 알거든요. 어린 시절 배가 고파서 서러웠던 적이 많았어요. 배불리 먹는 것이 얼마나 큰 행복인지도 알고요. 그래서 든든한 한 끼를 선물하고 싶었죠.”

코로나19 이후 확실히 매출이 이전보다 줄었다. 하지만 그보다는 주방에서 갖 만든 따뜻한 돈가스를 아이들에게 먹일 수 없을 때가 더 속상했다. 경제적 상황을 생각하면 봉사는 결코 쉬운 일이 아니지만, 그 상황과 누군가를 돕는 마음을 분리하면 흔들리지 않고 꾸준히 나눌 수 있다고 말한다. “유

공자인 아버지 덕에 주변에서 많은 배려를 받았어요. 신앙 생활을 하면서 배우는 점도 많고요. 받은 것이 많은 삶이니 베푸는 건 당연해요. 저보다 형편이 넉넉하지 못한 분들도 더 훌륭한 봉사를 하시고요. 주저할 이유가 없어요.”

아이들이 가게에 도착하기 10분 전, 미리 확인한 메뉴를 조리하기 시작한다. 단연 아이들의 ‘최애’ 메뉴로 손꼽히는 돈가스가 절대적 비중이다. “항상 넉넉한 양을 준비해주세요. 가락 골목냉면을 찾는 날이면 아이들이 ‘배불러서 더 못 먹어요’라고 할 정도죠. 어린이날이나 크리스마스처럼 특별한 날에는 늘 먼저 초대해주세요. 항상 감사해요.” 가락2동 아름다운지역 아동센터 이순숙 센터장이 진심을 담아 고마움을 전한다. “이처럼 따뜻한 사랑을 경험하며 자란 아이들이 다른 사람들에게 다시 이 사랑을 전할 줄 아는 어른으로 자라길 바라요.” 이 생각은 김채숙 대표도 같다. 우리 모두의 마음도 이와 같다면 세상은 더할 나위 없이 따뜻할 거만 할 것 같다.



•돈줄내다란?
‘돈으로 혼쭐낸다’는 뜻의 신조어로, 선행으로 타의 귀감이 된 가게의 물건을 소비하는 의미를 담고 있습니다.



맛있게 먹는
아이들 모습이
제 기쁨이에요



가락 골목냉면
주소 송파구 중대로 150 문의 02-407-1080

송파구의 착한 가게를 제보해주세요!
<송파소식>은 어려운 이웃을 살피는 착한 가게의 사연을 기다리고 있습니다.
제보 방법 이메일(hongbo@songpa.go.kr) 또는 홍보담당관 02-2147-2269

종합소득세 신고 위한 똑똑한 절세 비법

종합소득세는 직전 연도에 개인이 벌어들인 각종 소득(사업소득, 근로소득, 기타소득, 연금소득, 이자소득, 배당소득)을 합산해 과세하는 세금입니다. 과세표준 구간에 따라 6~45%의 누진세율이 적용되기 때문에 이 구간을 낮출 수 있는 소득공제에 대한 문의가 많습니다. 꼼꼼하게 준비하고 똑똑하게 절세하는 방법, 지금 소개합니다.



글 임화섭 / 예산세무회계 대표
송파세무서 국세심사위원, 국선세무대리인, 영세납세지원단 등을 역임했으며, 현재 한국세무사회 세무조정 감리위원과 기업진단 감리위원으로 활동하고 있다.



1 자영업자를 위한 키워드, '적격증빙 3총사'
적격증빙은 실제 발생한 비용 처리를 위해 세무서에서 인정하는 형태의 증빙 자료입니다. 세금계산서, 사업용 신용카드, 현금영수증이 바로 적격증빙 3총사입니다. 사업 관련 매입 계산서도 잘 챙겨야 하지만, 임대료와 휴대폰·인터넷·전화·팩스·전기 요금 등 월 고정비용 계산서도 꼼꼼히 챙겨야 합니다. 또 홈택스에 '사업용 신용카드 등록'을 해두는 것도 중요합니다. 미등록 시에는 사업상 경비가 없는 것으로 오인될 가능성이 크기 때문입니다. 현금영수증은 주민등록번호나 휴대폰 번호가 아닌 사업자등록번호로 발급받아야 지출 증빙과 비용 처리가 가능합니다. 이 밖에 노란우산공제 등을 활용해 사업의 위험 상황에 대비하거나(현금 흐름을 따져 가입 여부 결정) 사업 관련 경조사비, 대출금 이자, 인건비 관련 원천세 신고 등도 주요 절세 포인트가 될 수 있습니다.

2 프리랜서를 위한 키워드, '영수증의 습관화'
적격증빙은 프리랜서에게도 중요합니다. 경조사비, 차량 운영비, 교통비, 광고 선전비, 도서 인쇄비 등 업무 시에 사용한 비용이라면 경비로 인정받을 수 있기 때문에 관련 소득·지출 자료를 잘 챙겨두는 습관을 들이는 것이 절세의 지름길입니다. 또 국세청에서는 올해부터 3.3%를 원천징수하는 인적 용역자에 대해 종합소득세 신고 기간 중 환급 계좌를 등록하면 세액을 자동으로 처리해주는 제도를 시행하기 때문에 세무 비용을 줄이는 방안이 될 수 있습니다. 다만 기본 공제 이외에 추가로 공제받을 내역이 있거나 기부금 공제 등이 있다면 종합소득세 신고를 진행하는 것이 더 유리할 수도 있습니다.

3 직장인을 위한 키워드, '13월의 월급'
직장인의 경우 연말정산한 급여소득 외에 다른 소득이 있다면 종합소득세 신고 대상자가 됩니다. 배달 아르바이트를 비롯해 기타 사업 소득이 있거나, 배당이나 이자 등 금융소득이 2000만 원을 초과할 경우에는 종합소득세 신고를 해야 합니다. 또 연말정산 시 누락한 공제 서류가 있다면 5월에 신고해 환급받을 수도 있습니다. 연말정산 정정의 기회이니 13월의 월급을 놓치지 않으시길 바랍니다. 직전년도 중도 퇴사로 연말정산을 못 한 분들도 5월에 종합소득세 신고를 해야 합니다.

종합소득세 신고 대상자인데 5월 31일까지 신고를 하지 않는다면 각종 세액 감면을 받을 수 없을뿐더러 무신고가산세, 납부불성실가산세 등 각종 가산세를 부담해야 합니다. 만약 신고를 제때 했지만 납부 부담이 있는 분들이라면 일정 수수료를 내고 카드로 납부하는 방법도 있습니다. 세금 신고와 납부는 기한 내에 하는 것이 가장 유리하다는 사실을 잊지 말고 현명하고 똑똑하게 절세하시기를 바랍니다.



오미크론을 넘어 안전하고 건강한 일상 회복으로의 첫발



오미크론 확산세가 정점을 지나 점차 감소 추세로 접어듦에 따라 팬데믹 이후를 대비하기 위한 우리 구의 새로운 방역 대응 계획을 안내한다.

사회적 거리 두기 전면 해제: 4월 18일(월)부터

- 운영 시간, 사적 모임, 행사·집회, 기타(종교 활동, 실내 취식 금지 등) 조치 모두 해제
- ※ 실내 취식 금지는 4월 25일(월)부터 해제
- 실내·외 마스크 착용 의무는 현행 기준 유지
- 감염 취약 계층이 집중되어 있는 고위험 시설에 대한 방역 조치는 유지
- 손 씻기, 환기, 소독 등 생활 방역 수칙(권고)은 계속 유지

코로나 감염병 등급 조정: 4월 25일(월)부터
 코로나 감염병 등급 1급 → 격리(7일) 의무 있는 2급으로 조정
 ※ 약 4주간의 이행기 이후 '격리 권고'로 전환 (격리 의무 해제)



언제나 든든한 송파형 재난지원금

① 송파구 개별·용달화물운송사업자 재난지원금 지급

지원 대상 송파구에 주민등록이 되어 있는 개별·용달화물운송사업자 2100여 명
 - 5톤 이하 화물 차량, 공고일 기준 2개월 이상 영업 중인 자
지원 내역 1인당 40만 원
사업 공고 4월 13일(수)~
 ※ 홈페이지 및 SNS, 현수막, 안내 문자
신청 기간 및 방법 4월 18일(월)~5월 6일(금)
 - 개별화물운송사업자: 서울개별화물협회 남동지부(02-2202-3306)에 방문 신청
 - 용달화물운송사업자: 서울용달화물협회 제3지부(02-418-3037)에 방문 신청
 ※ 5월 중순경 지원금 지급
문의 주차관리과 02-2147-3227

② 결혼식장 방역 지원금 지급

지원 시기	대상	방법	지원 금액	문의
5월 중	관내 결혼식장 12개소	결혼식 실적에 따른 차등 지급	결혼식장별 최대 50만 원	여성보육과 02-2147-2760

③ 집합 금지·영업 제한 업종 폐업 소상공인 지원

사업 목적 코로나19 폐업 소상공인에 대한 재도약 기회 마련
사업 기간 4월 18일(월)~11월 30일(수)
지원 대상 2020년 3월 22일 이후 폐업한 집합 금지·영업 제한 업종 소상공인 (폐업 전 90일 이상 사업 영위, 2021년 송파구 폐업 소상공인 지원금 수령자 제외)
신청 방법 현장 접수(부서 상황에 따라 팩스, 이메일, 우편 등 접수 가능)
제출 서류 신청서, 폐업사실증명원, 소상공인확인서 등
지원 금액 50만 원(계좌 입금)
문의 지역경제과 02-2147-2522, 2510



코로나19 백신 60세 이상 4차 접종 시행 안내(치명률이 높은 80세 이상 적극 권고)

접종 대상 3차 접종을 완료한 지 4개월(120일)이 경과한

60세 이상(1962년 이전 출생자)

접종 간격

- 일반 대상자: 4개월(120일) 이후

- 요양병원 & 시설 대상자 및 면역 저하자: 3개월(90일) 이후

시행 일정 당일 접종: 4월 14일(목)~

사전 예약: 4월 18일(월)~

예약 접종: 4월 25일(월)~

접종 방법

- 사전 예약: 예방접종 사전예약 누리집

- 당일 접종: ① 의료 기관 예비 명단(유선 확인)

② 카카오톡, 네이버 잔여 백신 예약

접종 장소 위탁 의료 기관

접종 백신 mRNA 백신 및 노바백스 백신

※ 스스로 예약이 어려운 고령층은 누리집을 통한 대리 예약이나

전화(1399 또는 송파구 코로나19 콜센터 02-2147-3999) 예약

일상 회복을 위한 시설 운영 변경 사항

분야	시설명	변경 사항	
안전 분야	송파안전체험교육관	전면 재개관에 따른 정상 운영(정규·특별·온라인 등 전체 프로그램 실시) ※ 4월 18일(월)부터	
	일자리 분야	일자리통합지원센터	취업 지원 프로그램 대면 전환(5월 이후)
		참살이창업체험센터	매장 내 취식 가능 및 운영 시간 확대(주중 09:00~16:00)
		문정비즈밸리 일자리허브센터	스터디룸 및 세미나룸 대면 인원 확대(제한 없음)
		송파CT청년창업지원센터	외부인 출입 허용 및 사무실 이용 시간 확대
사회적경제지원센터	운영 시간 평일 09:00~22:00, 토요일 09:00~18:00로 확대		
복지 분야	경로당 시설 전면 개관 (관내 172개소)	운영 재개: 4월 25일(월) 3차 접종자만 이용 가능 ※ 향후 계획에 따라 경로당 안전 교육 실시 예정	
	여성문화회관	북 카페 등 다중 이용 시설 개방, 야간 직장인 강좌 재개 등 강좌 정상 운영(3분기)	



기타 관내 시설
운영 현황



행사 및 프로그램 운영 재개 현황

① 송파일자리센터

‘찾아가는 일자리 상담 창구’

운영(5~12월)

인원 희망일자리 컨설턴트 3인

내용 주민 다중 이용 시설에 일자리

상담실을 설치해 취업 상담, 구인·구직

신청 접수, 홍보물 배부 등

문의 송파일자리센터 02-2147-3680~4

② 마을경영지도사 상담 운영

일시 매주 금요일 14:00~17:00

장소 문정비즈밸리 일자리허브센터

대상 경영 컨설팅이 필요한 송파주민

누구나(분야별 경영지도사 3인 배치)

※ 예약 순서대로 진행

상담비 무료

문의 일자리정책담당관 02-2147-4919,

문정비즈밸리 일자리허브센터

02-2054-8269

③ 문화 예술 치유 프로그램 지원 사업

행사명 2022년 찾아가는 예술 처방전

일시 5월 18일(수)~10월 26일(수)

매주 수요일 14:00~15:50

대상 송파구정신건강복지센터 등록 회원

(중증 정신 질환자)

내용 음악 치료를 이용한 심리 문제 극복

문의 송파구보건지소 02-2477-4840

세상에서 가장 큰 학교, 송파샘 ssem 우리 선생님이 되어줘서 고마워요!

송파샘(SSEM)은 송파 교육 모델을 뜻하는 'Songpa Smart Education Model'의 약자로, 송파구의 독자적 교육 브랜드로 출발했다. 배움의 의지가 있는 구민이라면 누구나 원하는 교육을 받을 수 있는 곳. 교육 도시 송파구를 완성하는 송파샘으로 떠난다.



◀ 12관(헤드센터)
주요 프로그램 나도 웹툰 작가, 3D 프린팅 모델링, 송파샘 AI 로봇 코딩 등
위치 KT송파타워 3층(잠실로 209)
문의 02-2147-2384

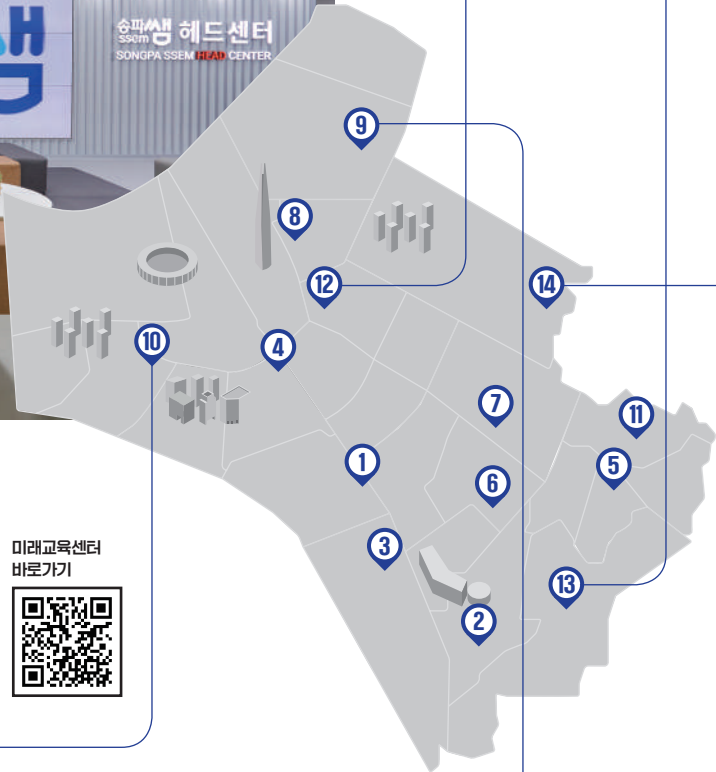

송파샘 ssem 미래교육센터 14개소

미래의 주역인 청소년들이 변화를 받아들이고 능동적으로 대처할 수 있도록 조성한 공간으로, 청소년 교육에 앞장서는 송파구의 비전을 담아 운영한다. 창의적 아이디어와 융합적 사고방식을 기르고, 청소년 개개인의 재능과 적성을 고려한 진로 선택을 이어나갈 수 있도록 4차 산업 관련 미래 교육을 진행하고 있다.



◀ 10관(잠실)
주요 프로그램 AR·VR 가상공간 만들기, 3D 프린팅 모델링, 나도 크리에이터, 엔트리 코딩 등
위치 잠실청소년센터 2층(올림픽로8길 22)
문의 02-2147-2375



◀ 9관(풍납)
주요 프로그램 시스쿨, 코스페이스스 메타버스 제작, 엔트리 코딩 인공지능, 3D 프린팅, 3D 펜 등
위치 도란도란백제센터 2~3층(풍성로 28)
문의 02-477-0995



◀ 13관(위례)

주요 프로그램 교과 연계 미술과 코딩, 3D 프린터로 나만의 네임 태그 만들기, 포토샵 기초 마스터 등
 위치 위례동주민센터 2층(위례광장로 210)
 문의 02-2147-2366



◀ 14관(ECO)

주요 프로그램 AR·VR을 활용한 생태 습지 체험, 생태 교실, 자연 미술 놀이
 위치 방이생태학습관 1~2층(동남로 397)
 문의 02-408-0307, 02-2147-2452

그 외 송파샘 미래교육센터 정보

미래교육센터	주요 프로그램	위치	문의
1관(가락1)	송파샘 시 코딩 스쿨, 스케치, 글쓰기, 3D 펜 등	가락1동주민센터 2층 (양재대로 925)	02-2147-2385
2관(장지)	도전 크리에이터, 똑딱똑딱 3D 프린팅, 초등 웹툰 공작소, 3D 프린팅 모델링 등	글마루도서관 1층 (충민로 120)	02-449-8855
3관(문정)	목공 동아리 나무꾼, 3D 동아리 꿈지락, 디자인 동아리 손길, AR·VR 체험, 과학 동아리 M&V 등	송파청소년센터 1층 (중대로4길 4)	02-2147-5314
4관(호수)	보드게임, 캘리그라피, 바리스타, 인문학 강의 등	문화실험공간 호수 3층 (송파나루길 256)	02-2147-2376
5관(마천)	코딩, 3D 프린팅, 인공지능, VR, 1인 미디어, 진로 등	마천2동주민센터 2층 (마천로 287)	02-2147-2458
6관(가락2)	코딩, 3D 프린팅, 인공지능, VR, 드론, 1인 미디어, 진로 등	하트하트재단 4층 (송이로23길 34)	02-430-2000 (#7912)
7관(오금HUB)	메이킹 프로젝트, 미디어 랩소디, 애니메이션 더빙, 팸랩 워크숍, 유스아이디어톤 등	동남로28길 40	02-2147-3800
8관(잠실나루)	AR·VR 가상공간 만들기, 3D 프린팅 모델링, 나도 크리에이터, 엔트리 코딩	신천빛물품점 5층 (오금로 1)	02-3431-6806
11관(SAFETY)	인공지능 퓨처카 코딩 스쿨(BASIC), 안전! 3D 펜, 할로코드 코딩 활용한 안전한 스마트 홈 만들기 등	송파안전체험교육관 4층(성내천로35길 53)	02-2147-3109

포토샵 활용한 팝아트 & 카카오톡 이모티콘 만들기



최다연 학생과 어머니 김혜윤 씨

매주 수요일 헤드센터에서 그래픽 분야 수업을 듣고 있어요. 포토샵을 활용한 팝아트&카카오톡 이모티콘 만들기 프로그램을 배우요. 동생과 찍은 사진을 팝아트로 만들었는데 재밌었어요! 나중에는 팝아트로 방탄소년단 이모티콘도 제작해보고 싶어요!

중학교 2학년 다연 이야기



드론 스쿨 기



임이레 학생과 아버지 임준택 씨

처음에는 드론이 낯설었지만 스카이크로 드론 축구·농구 등을 즐기면서 점점 재밌어졌어요. 방송국 드론 촬영이나 패션쇼 현장을 드론으로 찍는 일을 하고 싶어요!

중학교 3학년 이레 이야기



악기도서관&음악창작소



악기도서관은 기존 도서관이 가진 책을 빌리는 공간의 성격을 악기로 가져와 건반악기·현악기·관악기·타악기·국악기 등 각종 악기를 누구나 쉽게 대여할 수 있도록 했다. 이 외에도 음악 분야 인물도서 대여를 비롯해 음악 강좌 수강, 개인 음악 작업을 위한 미디(MIDI) 장비 이용 등이 가능하다. 악기 연주를 마음껏 할 수 있는 시설 대관도 제공한다.

악기 대여 방법

교육포털 접속 → 악기 검색 및 선택 → 상세 정보 입력(대여 일정, 반납 일정) → 대여 신청 → 관리자 승인 → 대여/반납(현장 방문)

악기 대여/반납

위치 송파구청 앞 사거리 지하보도
대여 방법 송파쌤 교육포털 홈페이지 접속 및 신청
이용 시간 10:00~19:00(월~토요일)
대여 비용 1000원~1만 원(1개월 기준, 악기별로 다름)
악기 유형 건반악기, 관악기, 타악기, 국악기, 현악기, 레코딩 악기 등
문의 교육협력과 02-2147-2544~5
※ 악기 기증도 가능합니다.

시설 대관

대관 방법 송파쌤 교육포털 접속 및 예약
대관 시설 1인 음악창작실(스튜디오 1, 2), 합주실(스튜디오 3, 4)
이용 시간 10:00~19:00(월~토요일)
대관 비용 3,000원~7,000원/ 1시간 기준



악기도서관 시설 대관 이용



(왼쪽부터) 한은자·정경희 씨

“대관료도 저렴하고 무엇보다 시설이 훌륭해요. 요즘은 치매 예방 방법으로 악기 수업을 추천하기도 한다죠? 저희는 훨씬 이전부터 악기 연주를 해와서 얼마나 좋은지 몰라요.”

한은자, 정경희 씨 이야기



송파쌤 교육포털

송파구의 모든 교육을 '원 클릭'으로 찾아볼 수 있게 한 송파구민 맞춤형 교육 플랫폼이다. 약 55개의 송파구 교육 시설과 시스템을 온라인으로 통합 연결한 교육포털을 통해 청소년을 비롯한 구민 누구나 희망 강좌를 쉽고 편리하게 이용할 수 있다. **홈페이지** songpa.go.kr/ssem



송파쌤 교육포털

송파샘 인물도서관



행복한 요리사가 맛있는 음식을 만든다. 여경옥 셰프

열정과 투지로 국내 리듬체조의 문을 열다. 신수지 선수

자신의 분야에서 뛰어난 업적을 보여준 인물을 종이책에서는 느낄 수 없는 생생한 방식으로 접하게 해주는 새로운 멘토링 플랫폼이다. 700권 이상의 인물도서 데이터를 매월 다양한 루트를 통해 만날 수 있다.

- 이용 방법**
대상 학교, 청소년센터, 자치회관, 경로당 등 전 생애 교육기관
내용 다양한 분야의 인물도서 지식 및 경험 공유
신청 방법 송파샘 교육포털 온라인 접수
문의 교육협력과 02-2147-2383
 ※ 선정된 인물도서 이야기는 (송파소식)과 송파TV, 송파샘 채널을 통해 매월 소개된다.
위치 글마루도서관 1층(충민로 120) ※ 홍보관: 문화실험공간 호수 3층



송파샘 진학학습지원센터&진로체험지원센터

송파구는 학습 문제와 진로 방향으로 고민하는 송파구의 청소년을 위해 송파샘 진학학습지원센터와 진로체험지원센터를 운영한다. 아이들의 성격, 흥미, 적성을 종합적으로 분석해 맞춤형 교육 컨설팅을 제공한다.

- | | |
|---|--|
| <p>송파샘 진학학습지원센터
 위치 잠실청소년센터 2층 (올림픽로8길 22)
 운영 시간 월~금요일 09:00~18:00
 문의 02-2147-2381·2386</p> | <p>송파샘 진로체험지원센터
 위치 평생학습원 1층 (마천로35길 12)
 운영 시간 월~금요일 09:00~18:00
 문의 02-6713-2394~7</p> |
|---|--|



“홈스쿨링 국어 수업 중에 배운 내용이 학교 수업에 나와서 반가웠어요! 이해도 빠르게 됐고, 다른 친구들보다 문제도 수월하게 풀 수 있었어요. 수업 능률이 오른 느낌이에요!”

초등학교 4학년 은성, 2학년 은아 이야기

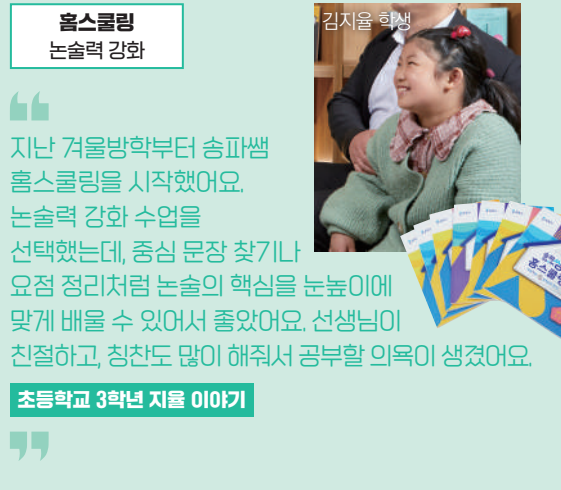

“지난 겨울방학부터 송파샘 홈스쿨링을 시작했어요. 논술력 강화 수업을 선택했는데, 중심 문장 찾기나 요점 정리처럼 논술의 핵심을 눈높이에 맞게 배울 수 있어서 좋았어요. 선생님이 친절하고, 칭찬도 많이 해주셔서 공부할 의욕이 생겼어요.”

초등학교 3학년 지을 이야기

진로체험지원센터 프로그램		진학학습지원센터 프로그램	
<p>송파샘 개인 맞춤형 진로 검사·상담 '진로로드맵' [STEP 1] 나만의 진로 처방전 '송파샘 진로 적성검사' [STEP 2] 진로 진단과 상담을 함께! '송파샘 진로 상담' 신청 송파샘 교육포털 상시 신청</p>	<p>5월 '5월은 푸르구나! 우리 꿈이 자란다.' 대상 송파 관내 초등 3학년~중등 3학년 비대면 진로 체험 온라인 진로꿈틀이, 날로 먹는 VR 현장 투어 대면·비대면 실시간 진로 체험 실시간 진로꿈틀이 신청 4월 19일(화)부터 송파샘 교육포털 선착순 20명 접수 문의 송파샘 진로체험지원센터 02-6713-2394</p>	<p>진학학습지원센터 프로그램 프로그램 한국사 마인드맵, 송파맘 학습 코칭 교실(MBTI/자녀 이해와 진로 설계), 힘내라 송파맘(학부모 그룹 상담), MLST 학습 전략 검사(사전 예약 후 진행) 접수 기간 4월 25일(월) 10:00 선착순 마감 신청 송파샘 교육포털 장소 잠실청소년센터 2층(올림픽로8길 22) 문의 교육협력과 02-2147-2381·2386</p>	<p>송파샘 1:1 진학 컨설팅 상시 운영 일시 매주 토요일 10:00~17:00 대상 송파구 중·고등학생 및 학부모 신청 4월 6일(수)부터 송파샘 교육포털 선착순 접수 문의 교육협력과 02-2147-2386</p>

| 송파구의회, 제292회 임시회



송파구의회(의장 이항수)는 3월 23일(수)부터 31일(목)까지 9일간 일정으로 제292회 임시회를 개최했다. 이 의장은 “올해 첫 구정 질문을 통해 구민의 복리 증진과 주요 행정 업무의 방향에 대해 전반적으로 점검할 예정이다”라며 “올 한 해 계획된 사업들이 차질 없이 추진되어 구민이 실효성을 체감할 수 있는 행정을 펼쳐줄 것”을 집행부에 요청했다. 또한 “계속되는 코로나19의 국가적 위기 상황을 잘 극복하고, 각종 재해와 안전사고를 예방하기 위해 최선의 노력을 다할 것이다”라고 말했다. 개회 첫날인 23일(수) 제1차 본회의는 이항수 의장의 개회사를 시작으로 △5분 자유발언 △제292회 서울특별시 송파구의회 임시회 회기결정의 건 △구청장 및 관계공무원 출석요구의 건 △회의록에 서명할 의원 선임의 건 △후회의의 건으로 진행됐다. 또한 24일(목)부터 29일(화)까지는 각 상임위원회별 의안심사가 진행되었고, 30일(수)에는 2차 본회의에서 구정질문 및 답변이 진행되었다. 마지막 날인 31일(목) 3차 본회의에서는 5분 자유발언 후 각 상임위에서 심사한 안건을 의결하고 회기를 마무리했다.

| 제292회 임시회 본회의의 구정질문 제292회 임시회 제2차 본회의, 2022년 3월 30일



잠실종합운동장역 현대화 사업 추진을 위한 송파구의 역할에 대하여

김순애 의원
(잠실본동, 잠실2·7동)

- ① 잠실종합운동장 일대 국제교류복합지구 개발 및 연계 사업을 추진함에 있어서 서울시와 수많은 협의 과정을 거치며 서울시에 우리 구의 의견과 요구사항들을 전달하였을 텐데, 잠실종합운동장 일대 국제교류복합지구 개발 및 연계 사업에 잠실종합운동장역 시설 현대화 사업을 포함하여 추진하는 문제에 대하여 협의가 있었는지, 협의가 있었다면 현재까지 추진 상황과 그 결과는 어떻게 되었는지, 향후 이 문제와 관련하여 송파구는 어떤 역할을 할 계획인지 질문하였다.
- ② 잠실종합운동장역을 복합개발하는 방식으로 시설 현대화 사업을 추진한다면 추가적인 예산 투입 없이 현대화가 가능할 것으로 보는데, 복합개발 방식 잠실종합운동장역 시설 현대화 사업 추진과 관련해서도 협의가 있었는지, 협의가 있었다면 현재까지 추진 상황과 그 결과는 어떻게 되었는지, 향후 이 문제와 관련하여 송파구는 어떤 역할을 할 계획인지 질문하였다.
- ③ 잠실종합운동장역 3번 출구 엘리베이터 설치의 지역 주민들의 이용 불편을 해소하기 위하여 가장 시급한 과제인데, 이 문제의 해결을 위하여 송파구가 어떤 역할을 해왔고, 향후 어떤 역할을 할 계획인지 질문하였다.



주택가 공중케이블 관리 대책 관련 추진 경과 및 성과와 동물놀이터 추가 설치 및 반려문화 정착과 확산을 위한 향후 송파구의 정책은?

김조애 의원
(삼전동, 잠실3동)

- ① 현행 「전기통신사업법」에서 공중케이블 정비 의무에 대한 과태료 부과 등을 조례로 위임하지 않아 지자체에서 전기통신사업자에 대한 행정지도가 효과가 없는 실정으므로 위 법에 관한 개정을 구협의회와 서울시, 정부 소관 부처 등에 지속적으로 개진 및 요구해주시고, 우리 구 안에서는 TF팀을 운용하여 꾸준한 관리 및 개선을 유도하고, 더 나아가 전기통신사업자와 협정을 통해 서울을 이끄는 송파에 걸맞은 선도적인 공중케이블 관리 우수 지자체로 나아가길 제안한 바 있는데, 이에 본 의원이 제안했던 2020년 9월 이후 지금까지 어떠한 노력과 성과가 있었는지, 계속 중에 있다면 현황과 방안은 무엇인지 질문하였다.
- ② 반려인과 비반려인 모두에게 유익한 공간을 지속 발굴하여 동물놀이터가 증가하는 경우 관내 반려인 등 인구 유입이 용이하고, 나아가 관내 시장 5호 원을 육박하는 반려동물 산업이 송파에서 성행하도록 선제적인 정책이 필요하다고 사료되는데, 동물놀이터를 추가 설치할 계획은 없는지, 그리고 반려문화 정착과 확산을 위한 정책이 있는지 질문하였다.

| 제292회 임시회 본회의의 5분 자유발언

제292회 임시회 제1차 본회의, 2022년 3월 23일



부실·부정선거 재발 방지 대책 마련 시급하다

김순애 의원
(잠실본동, 잠실2·7동)

제20대 대통령 선거가 77.1%라는 높은 투표율과 사전 투표 역사상 최고 투표율인 36.9%를 기록하며 끝났다. 그러나 이러한 성숙한 민주 시민의식과 대비되는 선관위의 부실한 선거 관리로 이번 선거는 역대 최악의 선거로 기록될 것이다. 3월 4일과 5일에 진행된 코로나19 확진자 사전 투표 임시 기표소에서 기표한 투표용지를 선거인 본인이 아닌 선거 사무원 등이 받아 쇼핑백, 종이 박스 등에 허술하게 모아뒀다가 옮겨 대리로 투표함에 넣음으로써 직접선거의 원칙을 위반했고, 특정 후보가 기표된 투표용지가 다른 선거인에게 배포되어 공개됨으로써 비밀투표의 원칙도 무너졌다. 일부 유권자가 사전 투표와 본투표에서 두 번 투표하여 모두 유효 처리되는 사상 초유의 사태가 확인됐고, 본투표가 끝난 후 투표소 주변 길가에 선거인명부 색인부 3개가 폐기물과 섞여 버려진 것이 발견됐다. 이러한 수많은 부실·부정선거 논란을 일으킨 모든 책임은 바로 선관위에 있다. 다가오는 6·1 전국동시지방선거가 깨끗하고 공정한 선거가 되기 위해서는 노 위원장 사퇴 이후 여야 정치권을 비롯하여 민주 시민 단체가 공동으로 사전 투표제, 전자 개표 및 선거 일수 조정 등 선거 때마다 계속 논란이 되고 있는 문제들을 포함한 선거 제도 전반을 검토하고, 부실·부정선거 재발 방지를 위한 대책을 수립해야 할 것이다.



송파구가 열어가는 협치(協治)의 시대를 꿈꾸며...

한상욱 의원
(풍납1·2동, 잠실4·6동)

제8대 의회 임기 중에 우리는 국회의원과 대통령을 선출하는 큰 선거를 치렀다. 국회의원 선거에서는 기존 여당이 다수 의석으로 국민의 지지를 받았으나, 이번 대통령 선거에서는 기존 야당이 여당이 되는 변화를 맞게 되었다. 우리나라의 경우 의원내각제 국가와 달리 행정부를 장악한 집권당이 모든 것을 차지하는 승자독식(勝者獨食)의 특성으로 인해 모든 정치 세력의 협치(協治)가 구조적으로 어려운 한계를 노정하고 있다. 집권당이 모든 자원을 장악하고 주도하는 흐름은 여야의 진솔한 대화와 타협을 통한 협치가 들어설 여지를 사라지게 만들고 있다. 우리 송파구도 예외는 아니었다. 힘의 논리가 횡행하고, 숫자의 우세로 모든 것을 결정하는 형식적 다수결이 의회를 지배했던 것은 아닌지 때론 씁쓸함을 금할 길이 없다. '예스(yes)'가 아닌 '노(no)'라고 말하는 소수의 목소리, 야당의 충고를 들으려 하지 않는 태도는 '의회'라는 열린 공감의 장을 '독선(獨善)'으로 채울 뿐이다. 다가오는 6월 지방선거 이후 어느 정당이 집권하든 여야의 협치만이 승자독식의 한계를 극복하고 주민만을 바라보는 구정(區政)을 달성할 수 있다. 이제 제8대 의회 임기가 약 3개월 남았다. 남은 기간이라도 '대화'와 '타협', '소수자 배려', '관용'이라는 민주주의의 기본 정신이 충만하고 주민에게 겸허한 지방 정치, 여야 모두가 구민들에게 사랑받는 지방 정치를 송파구가 열어가는 모습을 보여줄 수 있기를 고대해본다.



개발제한구역 도시계획 관리 방안 마련 촉구

이배철 의원
(방이2동, 오륜동)

본 의원은 2017년 3월 14일 제247회 임시회에서 '장기 미집행 시설의 체계적인 재정비 계획 마련의 필요성'이라는 제목으로 5분 자유발언을 한 바 있다. 그러나 지난 2020년 장기 미집행 시설인 운동장 부지의 일몰제를 앞두고 자연도시 송파 조성 Master Plan에 따라 도시계획시설인 공원 부지로 변경해줄 것을 서울시에 요구했으나 막대한 예산 소요로 보류되었다. 이 지역은 전체 토지의 70%가 사유지로서 소유주들은 개발로 인한 재산권 행사를 기대하는 반면, 지역 주민들은 난개발 우려와 함께 교육 및 공공시설 유치를 요구하고 있어 이를 반영한 체계적인 재정비 계획을 마련할 것을 주장한 바 있다. 이에 따라 지난해 한예중 이전과 관련하여 문체부 주관 연구 용역을 통해 한예중 캠퍼스 기본 구성 및 확충 방안을 검토했고, 올해 한예중 발전전략 수립과 캠퍼스 조성 위원회를 구성해 구체적인 이전 계획안을 마련하는 것으로 파악된다. 따라서 이번 한예중 이전 사전 타당성 용역에서는 금년도 한예중 유치를 확정하고, 중장기적으로 개발제한구역 해제 및 지구단위계획 수립을 실행하며, 캠퍼스 건립과 전체 인접 부지 활용 계획 등을 포함한 종합적인 관리계획을 수립하여 서울시 도시계획에 반영될 수 있도록 해야 한다. 또한 지하철 3호선 역사 신설 및 동남로 확대 등 주변 교통 여건 개선과 송파구와 하남시 간 경계 조정 등을 포함한 체계적인 방이동 개발제한구역의 도시계획 관리 방안을 촉구한다.

〈송파의정〉 제18호 발간

송파구의회(의장 이황수)에서는 2021년 한 해 동안 26명 의원들의 의정활동을 담은 소식지 〈송파의정〉 제18호를 발간했다. 이번 소식지에는 회기별 주요 처리 안건, 행정사무감사, 의정발언, 상임위 및 특별위원회 활동 내용 등이 수록되어 있다. 〈송파의정〉은 연 1회 발행되며, 관내 동주민센터 및 공공 기관, 타 지방자치단체 의회 등에 배부되어 향후 의정활동 방향 정립 및 발전에 필요한 기초 자료로 널리 활용되게 된다.

이황수 의장은 "구민을 위한 참된 일꾼으로서 현장에서 주민과 소통하며 민원을 적극 해결하고, 합리적 대안을 제시하는 의원들의 모습을 담고 있어 의정활동을 이해하는 데 많은 도움이 될 것이다"라고 전했다.



송파구의회, 2021회계연도 결산검사위원 위촉



송파구의회는 3월 15일(화) 송파구 2021회계연도 결산검사위원 4명을 위촉했다. 이황수 의장은 손병화 송파구의원(책임검사위원)과 김용홍 전 송파구 공무원, 김태웅·피재항 세무사 등 4명에게 위임장을 수여했다. 결산검사위원들은 3월 30일(수)부터 4월 28일(목)까지 송파구의 2021회계연도 세입·세출의 결산, 재무제표, 성과보고서, 예비비 및 이월비의 결산, 공유재산·물품 및 기금의 결산 등 전반적인 사항을 검사해 구청장에게 감사의견서를 제출할 예정이다.

손병화 책임검사위원은 "계속되는 코로나19 상황으로 예산 집행에 어려움과 다양한 변수들이 존재했다"며 "예산 집행이 적재적소에 이루어졌는지 면밀하게 검토할 것이며, 이를 바탕으로 향후 효율적인 예산 편성을 위한 기초 자료로 활용하겠다"고 말했다.



송파구의회 본회의를 모바일로 시청하실 수 있습니다.

■ 제294회 정례회 2022년 6월 8일(수) 10:00 개최, 2022년 6월 21일(화) 10:00 폐회
* 상기 일정은 회의 진행 상황에 따라 변경될 수 있습니다.



우리 마을 소식 전해드려요

열정 넘치는 송파구 명예기자들이 전하는
생생한 우리 마을 소식.

송파둘레길 시즌2, 풍납지하보도 역사 전시실 조성 계획 설명회

풍납2동 명예기자 김수아

지난 3월 22일(화) 풍납동 346번지에 위치한 풍납지하보도에는 많은 주민과 관계자들이 찾아와 활기를 띠었다. 이날은 '송파둘레길-풍납토성 탐방로' 연계 사업으로 1988년에 준공한 풍납지하보도를 백제한성기 역사를 반영한 역사 문화 전시 공간으로 탈바꿈시키기 위한 공사 계획을 발표하는 날이었다. 역사 전시실 안에는 관내 유·무형 문화재 및 송파둘레길을 소개하는 전시물이 설치될 예정이며, 포토 존과 사진 전시 공간 등이 조성된다. 4~5월 공사 기간을 거쳐 6월 중 준공 예정이다. 주민들의 많은 관심 속에 풍납지하보도가 어떠한 모습으로 재탄생할지 기대해본다.



이웃과 함께하는 특별한 생일

마천동 명예기자 홍수희

지난 4월 6일(수), 마천동 새마을부녀회는 코로나19로 단절되어 지내는 이웃을 찾아가기 위해 오전 7시부터 모여 음식을 마련했다. 이른 시간부터 시작했지만 모두가 즐거움이 넘치는 표정이었다. 마천1동 새마을부녀회는 정성껏 준비한 음식으로 90세가 넘으신 어르신들의 생일상을 차려드리는 '특별한 생일'을 계획했다. 마천1동 새마을부녀회장은 "그동안 대면 활동이 어려워 각 가정의 문 앞에 음식을 담은 봉지를 걸어두는 것으로 안부를 대신했지만, 사회적 거리 두기가 해제됨에 따라 이웃을 위한 더 많은 대면 활동을 펼치고 싶다"는 의사를 밝혔다. 90세를 넘긴 어르신들의 미소가 올봄을 더욱 환하게 비추는 것 같다.



마을을 쾌적하게 가꾸는 잠실4동 봉사자 여러분, 감사합니다

잠실4동 명예기자 정윤지

지난 3월 31일(목), 잠실4동 자원봉사자들이 모여 파크리오 독방길과 독방 하부 아래 도로 주변의 쓰레기를 주우며 우리 동 주변을 깨끗이 청소했다. 특히 파크리오 독방길 아래 도로 주변에 우거진 풀과 나무들 사이에 버려진 쓰레기는 물론, 벤치에 남겨둔 음료 캔과 과자 봉지 등 많은 쓰레기를 주우며 환경 정화에 나섰다. 한 봉사자는 "어느 곳에 가더라도 환경을 위해 자기가 가져온 물건과 쓰레기는 꼭 챙겨와야겠다"는 다짐을 전했다. 작년부터 주민들이 자발적으로 모여 동네 주변 환경을 살기 좋고 쾌적하게 꾸려가고 있는 잠실4동. 개인뿐 아니라 가족 단위 주민들로 구성된 잠실4동 자원봉사 캠프 활동가와 봉사자들에게 진심으로 깊은 감사를 전한다.

주말농장 '솔이텃밭' 개장했어요!

방이2동 명예기자 최성정

지난 3월 26일(토), 우리 구가 운영하는 솔이텃밭이 드디어 개장했다. 2월부터 참여자를 온·오프라인으로 모집한 '솔이텃밭'은 예년처럼 높은 경쟁률을 보였고, 공정한 추첨으로 경작자를 선정했다. 방이동에 1·2구역으로 나뉘어 위치한 텃밭 주변은 일요일 오전부터 가족 단위 경작자로 가득했고, 부모님 손을 잡은 꼬마 농부들의 손길도 끊이지 않았다. 텃밭 앞 농원에서 구입한 여러 가지 모종을 땅에 심었고, 처음 온 이들은 송파구에서 제공한 퇴비를 뿌리며 비옥한 토지를 만들기에 여념이 없었다. 또한 무료로 대여해주는 농기구와 농사 정보 책자도 큰 호응을 얻었다. 씨앗을 뿌린 주말농장이 곧 푸르른 작물들로 가득하길 기대해본다.





가락2동 마을정원을 직접 가꾸요

가락2동 명예기자 박연희

지난 3월 29일(화), 가락2동 주민들은 송파구 동 단위 '이웃만들기' 사업의 일환인 마을정원을 조성하고 가꾸었다. 가동초등학교 후문 인근 유휴 공간에 봄철 초화류(꽃잔디, 튜립 등)를 식재해 봄꽃이 가득한 마을정원을 조성한 것이다. 가락2동 마을정원은 정원 바로 옆을 지나는 초등학교의 희망찬 통학로이자, 개발을 앞둔 옛 성동구청소 부지 인근에 위치하고 있어 더욱 의미가 크다. 이웃의 손으로 직접 마을을 아름답게 가꾸면 좋겠다는 취지에서 시작한 마을정원이 코로나19로 지친 우리의 몸과 마음을 회복시키고, 봄꽃들이 가슴 가득 따스함을 전해주는 공간을 되기를 기대한다.

청소년의 꿈을 응원하는 '사랑의 도서관' 이용권 지원

가락본동 명예기자 채은미

사랑의 도서관은 가락본동 행복올다리 복지 특화 사업으로, 지난 2월부터 가락본동과 '커피랑도서관' 가락센터점이 함께 시작했다. 기초생활수급자, 차상위 계층, 한부모가족 등 취약 계층 청소년과 취업 준비생 20명에게 커피랑도서관 가락센터점 6개월 무료 이용권(1인당 126만 원 상당)을 제공한다. 후원을 받은 한 학생은 "가까운 곳에 위치하고, 쾌적하기까지 해 공부하는 데 큰 도움이 된다"며 감사 인사를 전했다. 가락본동 조정현 동장은 "이웃을 위해 특별한 나눔을 보여준 대표님께 감사드리며, 앞으로도 민·관이 힘을 모아 지속적 나눔을 추진해 따뜻한 사랑을 전하는 가락본동이 되겠다"고 밝혔다.

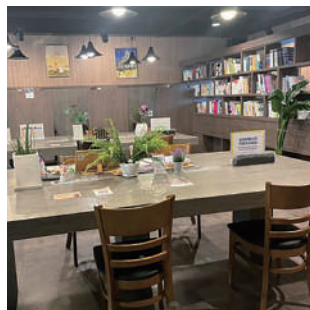

잠실6동 게릴라 가드닝

잠실6동 명예기자 박지영

지난 3월 22일(화), 잠실6동은 새봄맞이 및 식목일을 기념해 동네를 더욱 쾌적하고 아름답게 가꾸고자 주민센터 직원을 비롯해 직능 단체 및 이웃만들기 사업 참여자들이 잠실나루 나들목과 장미마을마당에 모여 대청소와 게릴라 가드닝 행사를 진행했다.

참여자들 중 새마을부녀회는 장미마을마당과 주민센터의 청소와 식재를 담당했고, 이웃만들기 회원 및 통장단은 잠실나루 나들목과 잠실6동 체육공원의 청소와 식재를 맡았다. 이날 행사에 참여한 한 회원은 "우리 모두 힘을 모아 겨우내 먼지가 쌓였던 곳을 청소하고 화사한 꽃을 심으니 몸과 마음에 힘이 솟는 것 같다"며 "올봄은 코로나19로 지친 상황을 벗어나 건강한 일상을 회복했으면 좋겠다"는 바람을 전했다.



식목일을 기념해 헌수했어요

장지동 명예기자 이희숙

송파구는 제77회 식목일을 맞이해 지난 4월 5일(화) 송파둘레길 장지천 구간에서 헌수 주민 등 100여 명이 참석한 가운데 나무 심기 행사를 진행했다. 특히 이번 행사는 '송파둘레길 시즌2' 사업의 일환으로 장지천 변 일대에서 진행되어 장지동 주민들이 적극적으로 참여했다. 2019년부터 주민 헌수로 진행해온 나무 심기는 올해도 주민 헌수를 받아 총 70주의 이팝나무를 심었으며, 이 나무에는 헌수자 이름과 희망 글귀를 담은 표찰을 제작해 부착할 예정이다. 잘 가꾼 송파둘레길이 많은 주민과 방문객에게 마음의 안식처가 되길 바란다.

거여·마천의 새바람 송파 마을활력소를 소개합니다

거여동에 주민 활동 공간 '모두의 공간, 송파 마을활력소(이하 송파 마을활력소)'가 문을 열었다.
지하 1층에서 지상 3층 규모로 마을카페, 공유부엌, 교육장, 모임방 등 주민들의 소통과
공유를 위한 공간으로 조성되었다. 설계 단계에서부터 지역 주민들이 참여한 송파 마을활력소.
진정한 마을 공동체 활성화의 거점이 될 이곳으로 향한다.



위치 거마로8길 20(거여동)
운영 시간 평일 09:00~18:00
이용 대상 송파구 주민 또는 단체 누구나(단, 정치·종교·영리 목적을 위한 사용은 제한)
신청 방법 전화(02-2147-4940) 또는 방문 신청
문의 송파 마을활력소 02-2147-4940, 자치행정과 02-2147-2247



개방형 로비

다목적실, 개방형 로비

지하 1층에는 '다목적실'과 '개방형 로비'가 있다. 다목적실은 한 면이 거울로 되어 있고, 빔프로젝터와 음향 장비를 구비해 악기 연주, 노래 등 음악 활동이나 요가, 댄스 연습 등을 하기 좋은 공간이다. 다목적실과 개방형 로비 사이에 설치된 폴딩 도어를 개방하면 지하 1층 전체 공간을 공연장 등으로도 사용할 수 있다.



공유부엌

공유부엌, 모임방 1, 교육장, 모두의 공간 2

'공유부엌'은 마을밥상과 베이커리 등 요리 활동과 다도·비누 만들기 등 생활 예술 모임 공간으로 활용하기 좋다. 부엌 맞은편에 있는 '모임방 1'은 지역 주민들이 소소한 모임이나 회의를 할 수 있는 공간으로 8인까지 이용할 수 있다. 카페 분위기에 화이트보드가 설치되어 있는 '모두의 공간 2' 역시 소규모 모임에 손색없다. 마을 공동체 강좌나 워크숍, 세미나를 열고 싶다면 '교육장'을 이용하면 된다. 교육장은 빔프로젝터와 스크린을 갖추고 있으며, 최대 28인까지 이용 가능하다.



마을카페

마을카페, 모두의 공간 1

주민들이 담소 나누기 좋은 '마을카페'는 누구나 이용할 수 있는 열린 공간이다. 마을카페의 코너 면을 채운 통창 너머로 거여동 상생 주차장이 훤히 내려다보이고, 또 다른 창으로는 환한 햇살이 스민다. 주 건물 외부 1층에 마련된 '모두의 공간 1'은 부모와 아이를 위한 공간으로, 맨발로 놀 수 있는 마루 형태로 꾸며 아이들과 편안하고 즐거운 시간을 보낼 수 있도록 했다.



모임방

모임방 2·3, 마을기록관, 송파구 마을자치센터

3층에는 마을 공동체 및 지역 주민 모임이 가능한 '모임방 2·3'과 마을 공동체·주민 자치의 기록물을 보관하는 '마을기록관'이 있다. 3층 공용 로비를 지나면 행정과 주민 사이에서 상호 지원 역할을 하는 '송파구 마을자치센터'가 자리한다. 송파 마을활력소 입구에는 축제 안내도(시각장애인용 지도)가 부착되어 있으며, 층별 안내판과 모든 공간명 표지판에 점자 안내를 함께 표기해 시각장애인도 힘들이지 않고 이용할 수 있게 한 세심한 배려가 돋보인다.

주민, 상가 모두 편리한 거여동 상생 주차장

주차난으로 인한 주민 불편을 해소하기 위해 거여 2-1구역(송파 마을활력소 앞)에 조성한 주차장으로, 2025년 이 부지에 교육문화복합센터가 건립될 예정이다. 착공까지의 유휴 시간과 주민 편의를 위해 173면의 상생 주차장을 조성했다. ARS(1899-8242)나 '모두의주차장' 앱을 통해 위치와 이용 시간 선택, 요금 결제 모두 가능하다.

위치 거여동 41-4 운영 시간 24시간 주차 요금 거주자는 분기당(3개월) 12만 원, 공유 주차장 30분 600원 문의 송파구 시설관리공단 02-2157-1114-5



마을활력소 서포터즈 모집

모집 기간 4월 25일(월)~5월 9일(월)
모집 인원 10명 내외
활동 내용 마을활력소 운영 지원
지원 방법 응시 원서
전자우편(spmjc@naver.com) 제출
문의 송파구 마을자치센터
02-2147-4940
※ 세부내용 송파구
마을자치센터 홈페이지
(www.spmjc.or.kr) 참고



송파에 사는 2003년생 모두 주목 2022 송파 성년출발지원금 신청하세요!



이제 막 성년이 되어 사회적 권리와 책임에 맞닥뜨리는 송파 청년들에게
응원의 마음을 담은 송파 성년출발지원금을 지급한다.

전국 최초, 송파에서 시작된 청년을 위한 지원금을 신청하세요

우리 구는 지난해 전국 최초로
성년출발지원금 사업을 시행해 총 4300여
명의 청년에게 송파사랑상품권을 지급한 바
있다. 올해는 성년의날이 속한 5월을 맞아
성년출발지원금을 지원할 예정이며, 2021년
4월 30일 이전부터 지급 시까지 송파구에 1년
이상 계속 주민등록을 하고 거주 중인
2003년생(생일 미도래자 포함)이 지원
대상이다.

- | 신청 대상 송파구에 1년 이상 계속 주민등록을 하고
거주 중인 2003년생
※ 2021년 4월 30일 이전부터 주민등록이 된 거주자 중
- | 신청 기간 2022년 5월 16일(월)~7월 15일(금)
- | 지원 내용 1회 20만 원(모바일 송파사랑상품권으로 지급)
- | 지급 시기 5월 25일(수)~7월 20일(수)
※ 매주 수요일 문자 발송
- | 신청 방법 온라인 신청(송파구청 홈페이지)
- | 문의 송파구청 일자리정책담당관 02-2147-4925
※ 상세 거주 요건 등은 구청 홈페이지 공고 확인

미취업 청년 취업장려금

**코로나19로 실업 혹은 미취업
상태에 있는 청년에게 취업장려금을
지급해 구직 활동 촉진과
생활 안정을 지원합니다.**

- | 신청 대상 만 19~34세 송파구 거주
미취업자 중 최종 학력 졸업 후 2년 이내
청년(2020년 2월~2022년 2월 졸업생)
- | 접수 기간 3월 14일(월)~5월 13일(금)
18:00까지
- | 지원 내용 인당 50만 원
(모바일 송파사랑상품권으로 지급)
※ 순차적 지급 예정
- | 신청 방법 서울청년포털
(youth.seoul.go.kr) 가입 후 온라인 접수
- | 문의 송파구청 일자리정책담당관
02-2147-4932

성년출발지원금, 저는 이렇게 사용했어요!



박현서(잠실본동)

소상공인 응원 소비!

코로나19로 힘든 소상공인을 돕기 위해 집 근처 마트, 식당에서 지원금을 사용했어요. 여러분은 원데이 클래스 수강 등 보다 의미 있는 소비에 써보세요!



김지원(가락동)

자기 계발 도서 구입

부모님의 지원을 받지 않고 혼자 지출 계획을 세워서 의미 있었어요. 자기 계발 도서 구매나 문화생활에 지원금을 활용했어요. 알찬 소비를 한 것 같아요!



2022년!
새로운 출발



NEWS FOCUS

이달의 송파구 주요 소식

구민이 존중받는 인권 도시, '송파구 인권센터' 개소



송파구민의 인권 보장·증진을 위한 '송파구 인권센터'가 지난 3월 31일(목) 개소했다. 송파구 인권센터는 송파구민의 인권 증진을 위한 법령·제도·정책

등에 대한 조사·연구, 인권 교육 및 프로그램 개발, 인권 증진을 위한 계획 수립, 인권 침해 징정 사항에 대한 상담·조사 등의 업무를 진행한다. 다양한 인권 문제를 해결하는 데 중추적 역할을 모색하며, 인권 친화 도시 송파를 위한 소통 공간 역할을 하게 된다.

위치 송파구청 4층 감사담당관 내 별도 사무실
(2023년 1월 방이동 46-8번지로 이전 계획)
문의 감사담당관 02-2147-2070

중대시민재해 예방을 위한 공중이용시설 전수 점검 실시

송파구가 4월 8일(목)부터 6월 30일(목)까지 관내 공중이용시설 47개소의 전수 점검을 실시해 중대시민재해 예방에 만전을 기할 계획이다.

이번 점검은 1월 27일부터 시행한 중대재해처벌 등에 관한 법률과 관련해 시민재해 대상 시설 내 유해·위험 요인을 발견·조치해 시설을 이용하는 구민의 안전사고 예방을 목적으로 한다.

점검은 구립어린이집, 송파노인요양센터, 구민회관 등을 대상으로 실시하며 안전 관리 체계 및 관리자 교육 여부, 시설물 구조·소방 작동·전기설비·승강기 등 안전 점검 등을 중점적으로 조사하게 된다.
문의 재난안전과 02-2147-3090



함께해서 즐거운 공동육아, 송파구 공동육아나눔터 2호점 열렸다!

양육 친화적 도시 송파를 위해 송파구가 잠실본동 복합신청사 3층에 공동육아나눔터 2호점을 개소했다. 공동육아나눔터는 이웃 간 육아 정보 나눔의 기회를 제공해 부모의 육아 부담을 덜 수 있는 열린 육아 공동체의 중심으로, 만 18세 미만 자녀 및 부모가 이용할 수 있다. 공동육아나눔터 2호점은 총면적 106.33㎡로 자유 놀이실과 육아 체험 공간, 수유실 등 부모와 자녀가 함께 참여하는 공간으로 거듭날 예정이다.

위치 잠실동 203-4(잠실본동 복합신청사 3층)
문의 여성보육과 02-2147-2791, 공동육아나눔터 2호점 070-7459-3884



지구를 지키는 작은 실천 '온트리(OnTree)' 아이폰(iOS) 버전 정식 출시!

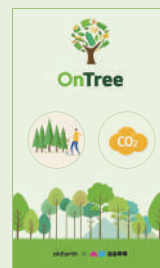

송파구는 지난해 8월, 탄소 중립 실천 앱 '온트리(OnTree)'를 전국 최초로 개발한 바 있다. 지난해에는 안드로이드 버전만 선보였으나, 올해 4월 5일(화) 온트리 아이폰(iOS) 버전을 정식으로 출시해 더 많은 구민이 사용할 수 있게 됐다. 한편 지난해 11월에는 송파둘레길과 인접한 문정법조단지 내 소리공원에 '온트리 숲'을 조성해 환경을 생각하는 송

파구민의 높은 시민 의식을 보여주기도 했다.

참여 방법 온트리 앱 설치 → 환경 미션 참여 → 포인트 적립 → 나무 심기
문의 환경과 02-2147-3259

※ 온트리 소등하기 미션 진행 중 4월 18일(월)~30일(토)

휴대폰 카메라를 이용해 QR코드를 스캔하면 '온트리'를 다운로드할 수 있습니다.

※ 온트리 아이폰(iOS) 버전 4월 5일 정식 출시



안드로이드



아이폰(iOS)



행정 정보

개별공시지가 이의신청 안내 (2022년 1월 1일 기준)

이의신청 기간 4월 29일(금)~5월 30일(월)
장소 부동산정보과 및 동주민센터(민원실)
신청인 토지 소유자 및 이해관계인
방법 방문, 우편, 팩스, 인터넷
 ※ 송파구 홈페이지(songpa.go.kr) → 종합민원 → 분야별민원 → 부동산·건축 → 개별공시지가 → 이의신청 접수
문의 부동산정보과 02-2147-3076-80

새활용센터 우리동네 베품시장

일시 3~10월(상시 운영)
운영 시간 월~금요일 10:00~16:00, 토요일 10:00~14:00
장소 송파구 새활용센터(아외 목재텍 휴게 공간)
참여 방법 새활용센터에 전화 접수
내용 중고 물품(재사용 가능 물품) 판매
참가비 1일 5000원
접수 새활용센터 02-400-9333·9859

2022년 5월 종합소득세·개인지방소득세 신고납부 안내

기간 5월 1일(일)~31일(화)
대상 2021년 귀속 종합소득세·개인지방소득세 확정신고자
신고 방법 ① 전자 신고: 종합소득세(홈택스) 신고 후 개인지방소득세(위택스) 연계 신고
 ② 방문 신고: 모두채움 대상자 중 만 65세 이상 노령자 및 장애인에 한해 신고 지원
 ※ 송파구 도움 창구 위치: 구청 6층 체육관
납부 방법 인터넷 또는 모바일 (홈택스·위택스), 은행, ARS(1599-3900)
문의 세무2과 02-2147-2610

제8회 전국동시지방선거 선거일 투표소 안내

투표소 주소지 기준일 5월 10일(화)
 ※ 5월 11일(수) 이후 신고부터는 전입신고 전 과거 주소지에서 투표

찾아가는 이동식 우산수리센터 운영 일정(5월)

운영 시간 10:30~16:00 (점심시간 12:00~13:00)
장소 각 동주민센터
비용 재료비 개인 부담
문의 자치행정과 02-2147-2235
 ※ 참고 사항 - 1인 2개까지 접수 가능
 - 수리 시간(30분~1시간)에 따른 선착순 접수 후 조기 마감될 수 있음
 - 고가의 우산(골프 우산, 수입 우산, 양산) 및 부속품 없는 우산은 수리 불가
 ※ 상기 일정은 사정에 따라 변경될 수 있음
 ※ 자세한 5월 동별 순회 일정은 송파구청 홈페이지 공지사항 참고

통장 모집 계획

2022년 5월

동명(대상 통)	접수 기간	연락처
오금동 (15·41통)	5월 2~11일	02-2147-4295
석촌동 (27·35통)	4월 25일~5월 9일	02-2147-4367
가락2동 (2·11·29통)	5월 2~13일	02-2147-4491
위례동 (33·34·35·36통)	5월 9~20일	02-2147-4954
잠실2동 (10통)	5월 2~13일	02-2147-4644
잠실3동 (8·26통)	5월 2~12일	02-2147-4670

※ 각 통의 관할 구역은 각 동주민센터 홈페이지 '우리 동 소식' 혹은 동 게시판 확인. 기타 자세한 사항은 해당 동주민센터에 문의

2022 송파구 마이스 전문 인력 양성 교육 교육생 모집

모집 기간 4월 18일(월) 09:00~5월 16일(월) 15:00
 ※ 5월 17일(화) 14:00 직종 설명회 및 면접 동시 진행
교육 기간 5월 19일(목)~7월 7일(목)
모집 대상 마이스 산업에 관심 있는 20~39세/영어·컴퓨터 활용이 가능한 송파구민
교육 장소 송파여성인력개발센터
교육 내용 송파구 특화 마이스 기획·홍보·마케팅 스킬, 디지털 마이스와 하이브리드 행사 기획 등
신청 방법 송파구청 또는 송파여성인력센터 홈페이지에서 지원서 양식 다운로드 ▶ 이메일(spjob6@seoulwomanup.or.kr)로 관련 자료 제출
문의 송파여성인력개발센터 070-4322-2659, 국제관광과 02-2147-2115

송파구민 자전거보험 시행 안내



대상 송파구에 주민등록이 되어 있는 모든 구민(외국인 포함)
방법 별도의 절차 없이

자동 가입(송파구에서 일괄 보험 가입 완료)

보장 기간 2022년 3월 1일(화)~2023년 2월

보장 내용 자전거를 직접 운전하는 중에 일어나거나, 보행 중에 자전거와 충돌하는 등의 자전거 사고

보장 절차 피보험자 자전거 사고 발생 → 보험사 문의 및 신청 → 보험사 심사 → 보험금 지급 여부 결정

보험사 문의 DB손해보험(주) 1899-7751 담당 부서 교통과 02-2147-3146

세부 보험 보장 내용 QR코드(위) 확인

어르신 정보

어버이날 기념 온라인 행사 '어르신 건강하시고 행복하세요!'

일시 5월 4일(수) 11:00~11:30
대상 복지관 이용 어르신, 노인 일자리 참여 어르신 및 지역 주민
장소 송파노인종합복지관 카카오톡 채널
내용 어버이날 온라인 기념식
신청 송파노인종합복지관 카카오톡 채널 가입 후 누구나 시청 가능
문의 송파노인종합복지관 02-2203-9400
 ※ 코로나19 사회적 거리 두기에 따라 대면으로 변경 가능

디지털 헬프 데스크 운영

일시 4월 1일(금)~11월 30일(수) 매주
 금요일 09:30~11:00, 13:30~15:00
대상 디지털 교육을 희망하는 시니어 누구나
장소 송파시니어클럽(송파여성문화회관 4층)
내용 디지털 전문 강사가 스마트폰, 키오스크 등 디지털 기기 사용법 1:1 교육
문의 송파시니어컨설팅센터 02-423-6633

교육 정보

판송이(판타스틱 송파를 위한 20분) 출연 신청 안내

송파구민의 경험, 지식, 제안, 활동 등을 무대에서 20분간 발표하는 프로그램으로 '송파쌤 유튜브 채널'을 통해 방송
신청 자격 송파구민 누구나
출연 절차 신청 후 인터뷰를 거쳐 출연 결정
발표 주제 경험, 지식, 제안, 활동 등 공감되고 감동할 수 있는 본인의 이야기
 ※ 일방적 주장, 정치, 종교, 방송에 부적합한 내용 등은 제한됨.
발표자에게는 소정의 강의로 지급
신청·문의 송파쌤 미디어센터 02-2147-4451

송파문화관광해설사 해설 프로그램 운영

기간 4~11월 중
금·토·일요일(7~8월 미운영)
대상 누구나(단, 초등 3학년 이하 유아동은 보호자 동반 필수)
내용 도보 관광 코스 (한성백제왕도길 및 석촌호수 데이트길) 대면 해설
장소 풍납·몽촌토성, 한성백제박물관, 방이동·석촌동 고분군 등(코스별 상이)
신청 서울시 공공서비스예약
인원 최대 20명 (해설사 1인당 10인 이내 배정)
봉사 사전 신청 시 자원봉사 활동 시간 부여(쓰레기봉투 지참 필수)
문의 국제관광과 02-2147-2110

송파구당구연맹 5월 당구 회원 모집

구분	위치	요일 및 시간
당구 클럽 (일반 과정)	거여역, 오곡역, 방이역, 문정역, 가락마을금고 옆, 방이시장 서문, 방이역자골목, 방이골어린아공원, 석촌역, 잠실새내역, 잠실성당 옆, 새마을시장, 잠실역 8번 출구	월·수·금요일/ 화·목·토요일 매주 3회, 오전 3시간 (월 4만 원)
당구 학교 (초보자 과정, 3쿠션)	오곡역(토·일요일), 석촌호수 서호 (월·수요일), 방이시장 서문 (화·목요일), 방이역자골목 (목·금·토·일요일)	매주 1회, 오후 4시간 (4구·오후, 3쿠션: 오전) (월 5만 원)

문의 및 접수 송파구당구연맹 운영담당관 010-3433-6382, 다음 카페 '송파구당구연맹' 검색

5월 구민 정보화교육 수강 안내

일정 5월 3일(화)~31일(화)
대상 송파구민 누구나(무료)
문의 1577-2066(정보화교육 헬프데스크)

송파쌤 드론 스쿨 13기 교육생 모집

과정 입문종합반(드론 이론, 비행 연습, 촬영 및 축구 체험 등)
일정 5월 7일(토)~28일(토) 매주 토요일 (주 1회, 총 4회)/ 오전반 09:00~11:40, 오후반 13:00~15:40, 반별 14명
장소 SQ엔지니어링(무인항공교육원) (송파구 중대로 212)
대상 관내 초등 5·6학년~중등 3학년
수강료 본인 부담비 10만 원
접수 4월 14일(목) 10:00~5월 2일(월) 18:00
방법 송파쌤 교육포털에서 프로그램 신청 후 첨부된 신청서를 다운로드해 이메일(yangje2014@songpa.go.kr)로 접수
 ※ 신청일, 참가 신청서 등을 종합적으로 고려해 교육생 선정
문의 교육협력과 02-2147-2375



학부모 특강 '초등 문해력을 키우는 엄마의 비밀'

일시 5월 27일(금) 10:00
장소 송파쌤 헤드센터(송파KT 3층)
대상 초등학생 학부모
강사 최나아(서울대학교 아동가족학과 교수)
신청 오프라인: 선착순 40명(5월 10일 10:00~), 송파쌤 교육포털/ 온라인: 별도 신청 없이 송파쌤 유튜브 실시간 시청 가능
문의 교육협력과 02-2147-2381



대학생 멘토링 멘티 학생 접수 안내

대상 초등 4학년~고등 2학년
접수 기간 4월 말~5월 초
내용 관내 대학생과 연계한 일대일 온라인 학습 관리 멘토링
신청 방법 송파쌤 교육포털 (songpa.go.kr/sssem)
문의 교육협력과 02-2147-2386

송파구 새활용센터 5월 프로그램 모집

장소 송파구 새활용센터
대상 만 5세 유아~초등학생(부모 동반)

프로그램명	활동 기간 및 접수 방법	재료비
내 손으로 똑딱 만드는 나만의 장난감 (키즈 워크숍)	5월 14일(토) 10:00~11:30 ※ 5월 3일(화)부터 송파캠 교육포털에서 선착순 8명 접수	1만 원
송파지구 특공대원 모집	5월 28일(토) 10:00~11:00 ※ 5월 17일(화)부터 송파캠 교육포털에서 선착순 10명 접수	5000원

문의 자원순환과 재활용사업팀
02-2147-2863, 새활용센터 02-400-9333

송파체육문화회관 5월 회원 모집

접수 방법 방문 접수 & 온라인 접수,
신규 등록 4월 25일(월)부터
강좌 기간 5월 1일(일)~31일(화)
접수 문의 1층 안내 데스크
02-402-3291·9621/ 송파구 양산로 15
(거여동 289번지)
종목 스포츠 프로그램 및 문화 프로그램
(강좌는 회관 홈페이지 참고)

서울곰두리체육센터 5월 회원 모집

모집 분야 스포츠 프로그램(수영, 골프,
헬스 등), 심리 운동 & 즐넘기, 장애인
체력인증센터 체력 측정자,
유아스포츠단·유아수영단 등
문의 서울곰두리체육센터
02-404-6240(내선 200~201)

송파여성경력이음센터 교육 프로그램 학습자 모집

프로그램 역량 강화/ 취업 과정/ 창업 과정
모집 4월 11일(월)부터 온라인 선착순
모집(songpacareer.or.kr)
문의 송파여성경력이음센터 02-2147-4744

잠실3동 자치회관 2관 프로그램 모집

신청 기간 잠실3동 주민
4월 21일(목)~22일(금), 타 지역
거주자 4월 25일(월)~마감 시
장소 잠실3동 자치회관 2관
(레이크팰리스 송파소방서 옆)
모집 과목 요가, 댄스, 노래,
서예 외 40개 반
신청 방법 방문 접수
문의 잠실3동 자치회관
02-424-2121



청소년 정보

2022년 서울시 대안 교육기관 '즐거움' 학생 모집

모집 기간 수시 모집
모집 대상 만 24세 미만 학교 밖 청소년
위치 송파구 새말로 149 지층(문정동)
학업 과정 검정고시 대비 기본 교과
수업, 맞춤형 대안 교육, 자기 주도 활동,
진로 직업 역량 강화 활동, 동아리 활동,
들살이, 프로젝트 수업 등
문의 02-403-3233,
edujh0924@gmail.com



미래교육센터 오금 Hub 프로그램 모집

프로그램명 유니버설 디자인 프로젝트
'모두의 디자인' 1기
활동 장소 미래교육센터 오금 Hub
모집 기간 ~5월 23일(월)
※ 중간 합류 가능
활동 기간 4월 25일(월)~5월 23일(월)/
월요일 19:00~21:00
대상 청소년 및 학부모, 지역 주민
누구나 15명 이내
참가비 무료
문의 청소년활동1팀 강주희
070-5030-5112

송파청소년센터 동아리 모집

모집 기간 5월 1일(일)~31일(화)
※ 추후 상시 모집
활동 기간 5월 1일(일)~12월 31일(토)
활동 장소 송파청소년센터 및
외부 활동 장소
동아리 활동 목록 송파청소년센터
홈페이지 참조(youth1318.or.kr)
신청 센터 홈페이지 → 청소년 사업 →
청소년 동아리 → 동아리 '가입 신청서'
다운로드 → 작성 후 이메일
(spyouth1318@hanmail.net)로 발송
문의 청소년사업팀 02-2147-5312~4

잠실청소년센터 '잠실 가족캠핑' 운영

모집 잠실청소년센터 홈페이지 및 SNS
등 5월 중순 공지 예정
일정 6월 중(1박 2일)
참가비 유료
대상 초등학생 자녀를 둔 4인 가족
(총 10가족 내외 예정)
내용 갯벌 체험, 캠핑 & 바비큐 파티,
가족 프로그램 등
문의 청소년사업팀 권석재
070-5223-2708

일자리 정보

송파취업사관학교 '송사관' 참여자 모집

기간 5월 3일(화)~17일(화) 매주 화·목요일
14:00~16:00 ※ 5월 5일(목) 제외
대상 청년 구직자 누구나
장소 송파일자리통합지원센터
내용 참여자의 목표 진로에 따른 취업
분야별 클래스 운영
신청 전화, 온라인 접수(주소창에
'bit.ly/송사관2022' 입력)
문의 루키즈 캠퍼스 02-2088-6646,
일자리정책담당관 02-2147-4926

송파 '잡(Job)스타트' 참여자 모집

기간 5월 18일(수) 14:00~16:00

대상 청년 구직자 누구나

장소 송파일자리통합지원센터(비대면 온라인 진행)

내용 사례 중심 단락별 자기소개서 작성법 등

신청 전화, 온라인 접수(주소창에 'bit.ly/송파취업교육' 입력)

문의 일자리정책담당관 02-2147-4926

송파여성인력개발센터 진로 설계 강사 양성 과정

대상 20~55세 이하 미취업 여성(초대졸 이상, 컴퓨터 관련 자격증 소지자 우대)

직종 설명회 4월 29일(금)

14:00~17:00(사전 예약 필수)

운영 일시 5월 9일(월)~7월 11일(월)

월~금요일 14:00~18:00

내용 진로 진학 이해, 직업 심리 검사, 직업 멘토링 등

수강료 10만 원(수료 후 5만 원 환급, 수료 후 6개월 이내 취업 시 5만 원 환급)

교육 특전 1:1 취업 지원 및 일자리 연계
접수 기간 5월 4일(수)까지

문의 교육팀 070-4322-26660(고예림)

문정비즈밸리 일자리허브센터 청년 구직자 맞춤형 잡(JOB)트니스 프로그램

대상 청년 구직자 누구나

내용 전문 직업 상담사와 1:1 맞춤형 JOB-PT 밀착 상담 진행

운영 시간 평일 09:00~18:00

(토·일요일과 공휴일 제외)

장소 송파구 송파대로 167, 테라타워1 지하 1층 190호

문의 문정비즈밸리 일자리허브센터
02-2054-8260

문정비즈밸리 일자리허브센터 직무 중심 멘토링 프로그램 운영



대상 청년 취업 준비생

누구나

방법 오프라인으로 진행

신청 온라인

접수(songpa.bizvalley.or.kr)

문의 문정비즈밸리 일자리허브센터

02-2054-8260

건강 정보

가정 내 폐의약품 분리배출

대상 송파구민

장소 동주민센터 폐의약품 수거함 및 송파구청 지상 주차장 뒤편 폐의약품 수거함

방법 밀봉되는 봉투에 내용물만 모아서 배출(물약: 한 병에 모아서 배출, 가루약: 포장지를 뜯지 않고 배출)

※ 폐의약품은 시민의 건강을 위협하고 환경오염을 유발하는 '생활계 유해 폐기물'입니다. 가정 내 의약품을 확인해 사용 기한이 지난 약이나 용도를 알 수 없는 약은 가까운 동주민센터 폐의약품 수거함에 폐기하세요.

문의 송파구 의약과 02-2147-3476

한의약 난임 치료 지원 사업

일시 연중

대상 자연 임신을 원하는 원인 불명의 난임 진단 부부(사실혼 포함)/

여성 만 44세 이하(1977년 1월 1일 이후 출생자), 남성 나이 제한 없음/

서울시 6개월 이상 거주자(신청일 기준)

내용 연 1회, 총 2회(1인당), 3개월 난임 치료 협약 본인 부담금의 90% 지원

(1회 최대 119만2320원), 수급자 및 차상위는 본인 부담금 전액 지원

신청 온라인 신청(서울시

임신출산정보센터

seoul-agi.seoul.go.kr)

문의 미래건강정책과 02-2147-3753

복지 정보

발달장애인 실종 예방 사업 신청 안내

기간 4월 11일(월)~29일(금)

대상 관내 발달장애인(지적 장애, 자폐성 장애)

내용 GPS가 내장된 스마트 기기(신발 깔창형, 손목시계형) 지원

신청 신청자 중 기초생활수급자, 차상위 저소득자 우선 선정

신청 동주민센터 방문 신청

문의 장애인복지과 02-2147-5004

장애인전용주차구역 불법 주차 신고 접수 기한 연장

기간 5월 2일(월)부터

대상 안전신문고 앱을 통한 신고자

내용 촬영 익일(2일 이내)까지 신고

가능(안전신문고 앱을 통한 촬영만 가능)

문의 장애인복지과 02-2147-5019

송파인성장애인복지관 방과 후 중등부 프로그램 참여자 모집

대상 발달 장애 중학생(1~3학년)

일시 매주 화~목요일 17:00~18:00/

주 1·2·3회 선택 가능(협의 필요)

내용 체육 활동, 만들기&선택 활동, 상호작용 활동 등

문의 송파인성장애인복지관 평생교육팀
02-431-8881

'함께하시개' 봉사단 2차 모집

모집 기간 4~5월

※ 모집 현황에 따라 사전 마감

모집 대상 반려견을 키우는 송파구 주민 중 봉사 활동에 관심 있는 분

활동 내용 반려동물 관련 교육 수강, 반려견 물품 제작 및 나눔, 팀별 기획 봉사 활동 등

신청 방법 송파구자원봉사센터

교육사업팀 02-2202-1361(정유진)

송파둘레길로 벚꽃 나들이 떠나요

| 4월호 그림 이벤트 선정작 |



예쁜 꽃들

작년에 산책하다 어깨를 다쳐 아직 팔 쓰기가 힘들어요. 하지만 <송파소식> 그림 이벤트를 보고 힘들어도 색칠을 하게 됐어요. 노란색은 개나리, 분홍색은 벚꽃, 빨간색은 동백꽃을 생각하고 칠했습니다. 유제영(장지동, 80세)

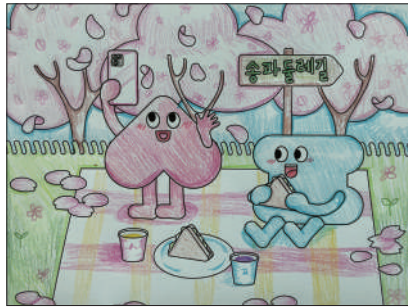

함께 걷고 싶은 송파둘레길

송파둘레길 꽃망울이 핑크핑크 예뻐지고 있어요. 화사한 꽃길에 아빠, 엄마, 오빠와 도시락 싸서 소풍 다녀오고 싶어요! 가까운 곳에 송파둘레길이 있어서 참 좋아요! 최예원(송례초등학교 4학년)



설레는 축제

코로나19로 2년 동안 벚꽃 축제에 못 갔는데 이번에는 송파둘레길에서 축제를 한다고 하니 벌써 설레요! 내년 봄에는 코로나19가 끝나서 마스크도 벗고, 맛있는 음식도 먹고 싶어요! 황수하(신가초등학교 3학년)



안녕, 난 핑크 할머니예요

딸이 치매 예방에 좋다고 색칠 공부를 하자네요. 처음에는 싫었지만 사실 칠하니 재밌어요. 식목일 행사로 송파둘레길에 우리 가족 나무를 심었어요. 벚꽃나무도 보고, 이팝나무도 봐야겠어요. 김연현(잠실동, 93세)



코로나19 끝나면 소풍 갈래요!

이 그림을 색칠하면서 마치 송파둘레길에 있는 것 같은 기분이 들어 신났어요! 제 그림이 꼭 뽑히기를 기대하며 응모했습니다. 우리 송파구, 최고 최고! 강가은(중대초등학교 4학년)



송송과 파파의 봄소풍♡

송송과 파파처럼 예쁜 미소 지으면서 사진 찍고 싶어요! 맛있는 도시락도 편하게 먹고 싶고요! 이 마음을 차곡차곡 담아 색칠했어요. 오유정(가동초등학교 1학년)

<송파소식> 독자에게만 정답이 보이는 퀴즈!

| 독자 퀴즈 4월호 당첨자 |

문제

송파구에서는 유망한 창업 아이템과 기술을 보유한 청년 창업가를 지원하는 송파청년창업 ○○프로젝트를 진행하고 있습니다. ICT, 앱, 플랫폼 개발, 모바일 게임 등 반짝이는 아이디어가 넘치는 송파청년창업 ○○프로젝트의 빈칸에 들어갈 단어는 무엇일까요?

답 ① 도전

강*영(4011) 김*태(5733) 신*희(2327) 이*울(3608) 조*익(4930) 최*정(0568)
 구*훈(4817) 남*우(2207) 안*용(2607) 이*정(9097) 채*아(9884) 최*진(9300)
 갈*원(1595) 류*돈(1564) 오*정(6988) 임*진(6310) 최*리(7279) 최*훈(8014)
 김*라(3111) 방*향(2135) 이*미(5177) 장*선(3860) 최*아(3491) 한*진(0304)
 김*림(3739) 성*환(3681) 이*연(5624) 장*은(8715) 최*우(5362) 황*식(0251)

정답을 맞으신 분들 축하드립니다! (30명, 선물 개별 발송)

| 그림 이벤트 |

편지에 전하는 고마운 마음

(어린이날, 어버이날, 스승의날)



그림 이벤트를 공모합니다

| 응모 내용 | 그림을 예쁘게 색칠한 후 사진을 찍어 보내주세요. 사연도 함께 소개합니다. **500KB 이상이어야 지면에 실을 수 있습니다.**

| 응모 자격 | 송파구에 사는 유아와 초등학생, 만 65세 이상 어르신 | 응모 기간 | 5월 10일까지

| 접수처 | 메일(hongbo@songpa.go.kr)로 응모(제출 시 제목, 사연, 이름, 주소, 연락처 기재 필수)

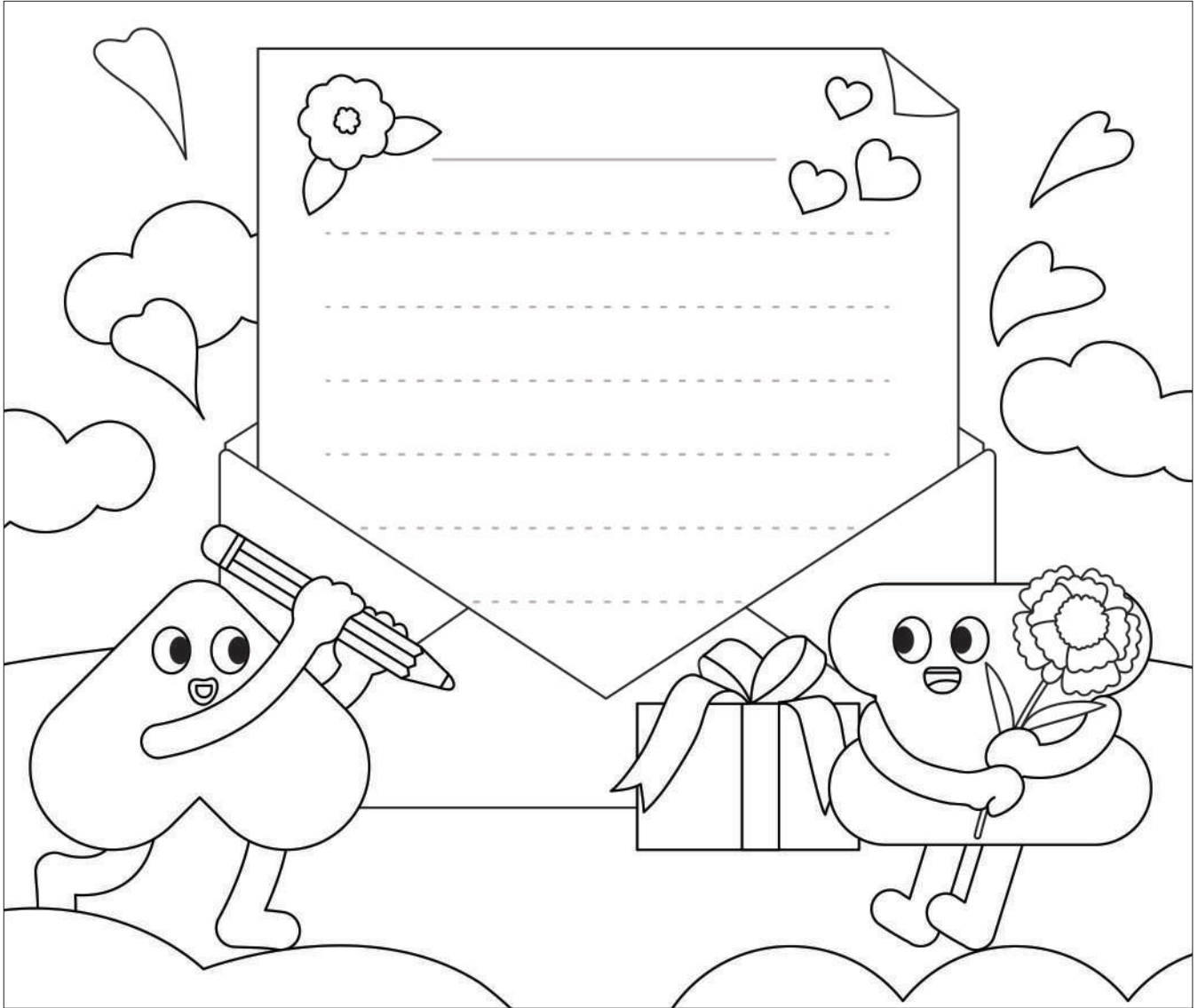
※ 매월 주제가 변경되며, 선정된 작품은 해당 지면에 게재합니다. ※ 채택된 독자분께는 소정의 상품을 드립니다.

※ 채택된 사진은 송파구에서 SNS 등 홍보용으로 활용할 수 있으며, 게재된 사진에 대한 저작권 문제 발생 시 응모자에게 책임이 있습니다.

