

송파, 도시의 발견 청년 창업, 그 위대한 꿈을 송파에서 이루다  
어르신 소식 웃음, 내 안의 만병통치약  
송파 이슈 21km 송파둘레길 벚꽃 나들이

# 송파소식



04

2022  
VOL.586

송파CT청년창업지원센터 옥상에서 만난 입주 기업 대표들

서울을 이끄는 송파  
Songpa  
Leading Seoul

<송파소식>  
우편 신청  
바탕가기



발행일 2022년 3월 25일 편집인 홍보담당관  
전화 02-2147-2260 주소 송파구 올림픽로 326(신천동)  
홈페이지 www.songpa.go.kr

발행인  
송파구청장 박성수

# 벚꽃 연서

최경자(풍납동)

벚꽃이 활짝 피던 2017년 4월,  
 맑은 하늘로 여행 떠나신 사랑하는 우리 아버지.  
 어머니를 홀로 두고 떠나시던 그날,  
 애뜻한 눈빛을 주시며 마지막 인사라도 하시듯  
 아버지는 눈물을 주룩 흘리셨지요.  
 그 후, 홀로 남으신 어머니는 해마다 벚꽃이 만개하는  
 4월이면 아버지를 그리워하시는 듯  
 며칠씩 몸살을 앓고 계시지요.  
 두 분이 곱게 키워주신 5남매도 매해 4월이면  
 만개한 벚꽃을 바라보며 사랑하는 아버지의 생전 모습을  
 떠올리며 그리워하고 있지요.  
 팝콘처럼 고소한 향기 풍기며  
 온 세상을 하얗게 수놓은 고운 모습은  
 하늘에 계신 아버지가 그리신 한 폭의 수채화라 믿고 싶은  
 딸의 마음입니다.  
 아버지의 성품을 닮은 듯 참 화사하고 곱습니다.  
 그날이 생각합니다.  
 두 분의 60주년 회혼식을 맞이해 저희 5남매가  
 축하 잔치를 해드렸지요.  
 웨딩드레스를 입혀드릴까 했는데,  
 어머니께서 전통 혼례복을 원하셔서  
 사모관대 제대로 갖추어 족두리까지 씌워드렸지요.  
 멋쩍다고 하시면서도 그날 온종일 입가에 미소를 지으시고  
 행복하다 하셨습니다.  
 그 모습 아직도 이렇게 생생한데 아버지는 안 계시네요.  
 벚꽃은 변함없이 그 자리에서 피고 지는데  
 아버지의 빈자리가 요즘따라  
 더욱 크게 느껴지고 눈물이 나게 합니다.

아버지, 어머니  
 저는 두 분이 그리울 때는 집 앞 공원으로 나섭니다.  
 멀리 가지 않아도 집 앞에서 아름다운 벚꽃 길을 걸으며  
 많은 생각을 하지요.  
 하늘도 한 번 쳐다보고,  
 떨어진 꽃잎도 한 잎 두 잎 주워 들면  
 살포시 불을 타고 흘러내리는 그리움의 눈물을 흘쩍이지요.  
 간간 바람이 불 때마다 머리 위로 하얀 눈처럼 떨어지는 꽃잎에  
 그리움 가득 적은 이 연서를 하늘 높이 훨훨 날려봅니다.  
 고향에 계시는 구순의 어머니께서도 늘 건강하신 모습으로  
 곁에 계셔주시니 아버지께서 늘 지켜주신다고 믿습니다.  
 꽃으로 불 밝힌 팝콘 터지는 4월은 그리움의 계절입니다.



해당 지면은 송파구민에게 드립니다. 송파구민의 글로 <송파소식>이 보다 중요로워지면 좋겠습니다. 많은 참여로 지면을 빛내주세요.

## 매월 송파 문예를 공모합니다

| 모집 부문 시, 에세이 등 순수 창작품 | 원고 분량 A4 1/2매 분량 | 응모 자격 송파구민 | 5월호 주제 나의 고마운 가족에게  
 | 응모 기간 매월 10일까지 | 접수처 메일 hongbo@songpa.go.kr(제출 시 이름, 주소, 연락처 기재 필수)

※매월 한 편의 작품을 선정해 <송파소식>에 게재합니다. ※채택된 분께는 소정의 상품을 드립니다.

※채택된 원고는 송파구에서 SNS 등 홍보용으로 활용할 수 있으며, 게재된 원고에 대한 저작권 문제 발생 시 응모자에게 책임이 있습니다.



# CONTENTS

목차 | VOL.586 | 2022.04

## PRIDE SONGPA 프라이드 송파

- 04 송파, 도시의 발견  
청년 창업, 그 위대한 꿈을 송파에서 이루다
- 08 아트&컬처  
석촌호수 아뜰리에에서 전설을 기억하다
- 10 송파쌤 이달의 인물도서  
글로벌 기업 마케팅 최고 책임자(CMO) 전원태

## TOGETHER SONGPA 함께 송파

- 12 어르신 소식  
웃음, 내 안의 만병통치약
- 14 송파의 선한 영향력  
문정 임시선별검사소에 도착하는 매일 네 잔의 커피 선물
- 15 송파 모임  
매주 수요일 누구에게나 열린 공간, 성내천사랑방봉사단

## NOW SONGPA 지금 송파

- 16 한 페이지의 영감  
봄철 면역력을 높이는 마법의 숫자
- 17 코로나19 이슈
- 18 송파 이슈  
21km 송파둘레길 벚꽃 나들이
- 20 송파쌤 소식  
미래교육센터 위례(13관)&ECO(14관) 개소
- 22 송파구의회
- 24 송파 채널
- 25 2022 희망온돌 따뜻한 겨울나기
- 26 명예기자 코너
- 28 송파 뉴스
- 29 송파구 게시판
- 34 독자 참여 이벤트

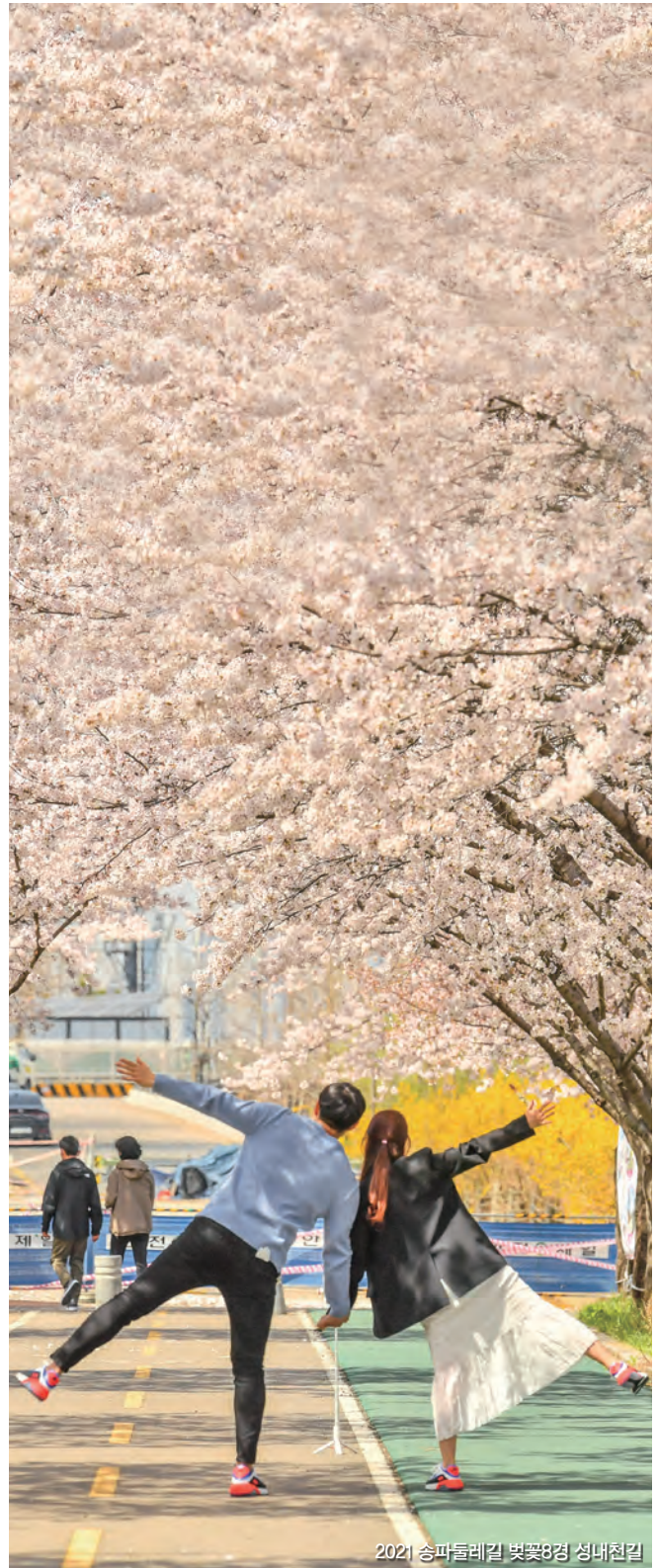

2021 송파둘레길 벚꽃8경 성내천길



## 청년 창업, 그 위대한 꿈을 송파에서 이루다

“청년은 판단하는 것보다는 생각해내는 것이 어울리고, 타협보다는 실행이 적합하며, 안정된 직업보다는 새로운 기획이 더 잘 어울린다.” 이는 대표적인 근대 철학자 프랜시스 베이컨이 남긴 말이다. 자신만의 아이디어와 그에 대한 소신으로 새로운 미래 사회를 구현하는 데 앞장서는 청년들. 그들의 빛나는 꿈에 송파가 동행 중이다.



## 송파ICT청년창업지원센터

### 송파구&청년, 창업 특화 공간에서 키우는 꿈

2018년부터 운영 중인 송파ICT청년창업지원센터는 창업 초기 자립이 어려운 청년 창업가를 위해 저렴한 관리비로 사무 공간 제공부터 전문 컨설팅, 투자 유치 지원, 기초 창업 교육 등 다양한 보육 프로그램을 제공한다. 현재까지 62개 창업 기업이 이곳을 발판 삼아 저마다의 꿈을 펼쳤다. 방송, 정보 통신, SW 개발 등 ICT 기술 특화를 활용한 분야의 창업 아이템을 가진 청년 기업 혹은 예비 창업자는 누구나 입주의 문을 두드릴 수 있다. 입주 기업은 사무 공간 외에도 미팅 룸, 회의실 등 센터 내 시설을 이용할 수 있다. 이 외에도 선배 창업자의 경험을 공유하는 네트워킹의 장을 운영하고, 입주 기업의 애로 사항에 멘토를 섭외해 맞춤형 멘토링을 제공하는 등 다채로운 프로그램을 운영하고 있다. 창업 시 겪는 스트레스를 줄이는 데 도움이 되는 심신 안정 프로그램 '달램핏 커뮤니케이션'도 입주 기업의 호평을 받는 프로그램이다. "성공적 창업이라는 목표를 향해 달려가다 보면 자칫 건강관리에 소홀해질 수 있는데, 센터에서 입주 기업 내 모든 임직원을 대상으로 선착순 관리 프로그램을 지원합니다. 그중 자세 교정, 요가 수업은 항상 인기가 좋아요." 송파ICT청년창업지원센터 김정식 매니저의 말이다. 이 외에도 입주 기업에는 신용보증기금과 조달청 제공 가점을 비롯한 다양한 혜택과 스타트업 박람회 참가 기회 등이 주어진다.



### 송파ICT청년창업지원센터 참여 방법

**모집 방법** 매 연말(11~12월)

송파구청 홈페이지에 공고  
(결월 발생 시 수시 공고 모집)

※ 입주 기간은 1년이며, 1년 미만 시 연장을 통해 최대 2년까지 가능한  
**문의 전화** 일자리정책담당관

02-2147-4910

송파ICT청년창업지원센터

02-2142-1950

## 송파청년창업 도전프로젝트

### 유망 사업 아이템, 송파가 투자합니다

2019년부터 시작한 '송파청년창업 도전프로젝트'는 유망한 사업 아이템과 기술을 보유한 청년을 발굴하고, 창업을 지원하는 사업이다. ICT·APP·플랫폼 개발·모바일 게임·소프트웨어·메타버스 등 청년 스타트업을 대상으로 청년 창업가에게 도전할 기회를 제공하고, 창업 초기 어려움을 극복하는 데 도움을 주는 발판 역할을 하고 있다.

지난해 송파청년창업 도전프로젝트 ICT 분야에서 최종 선정된 (주)고차원은 2000만 원의 지원금을 통해 매출액이 355%로 대폭 성장하는 실적을 거두기도 했다. 최종 선정 기업에 지원하는 지원금은 사업화 과정에 필요한 각종 개발비, 기계·장비 등 자본재 임대비, 시장 진입 및 판로 개척을 위한 홍보·마케팅비 등으로 사용할 수 있다. 올해도 지난 3월 4일까지 송파청년창업 도전프로젝트 모집을 진행했다. 선정된 5개 기업은 오는 12월까지 지원금을 토대로 창업 활성화에 매진하게 된다.



## 2021 송파청년창업 도전프로젝트 인터뷰

**Re:Brush**  
LIVE WITH RE-BRUSH

(주)고차원

온라인으로 구강 타입을 진단하고, 개인 맞춤형 구강 관리 서비스를 제공하는 브랜드 '리브러쉬'를 론칭했다. 열여섯 가지 결팠값을 통해 충치, 잇몸 상태, 구취 여부 등을 판별할 수 있다. 치약, 칫솔, 농축 가글, 허 클리너 등을 판매한다.



**차동근·고성준 공동대표**

"원룸에서 창업을 시작했고, 2020년 송파ICT청년창업지원센터에 입주했어요. 이후 송파청년창업 도전프로젝트에 지원했는데, 감사하게도 선정되어 지원금을 통해 자금을 확보할 수 있었

고요. 창업의 길을 사막이라 표현한다면, 지원금 확보는 오아시스를 만난 것과 같은 느낌입니다. 창업 기업이 성장하는 데 절대적으로 필요한 추진 동력이 자금이니까요. 흔히들 스타트업을 '운칠기삼'이라고 하지만, 저는 '운구기일'이라고 강조해요. 실날같은 10%의 노력에 더 집중하기 위해서죠. 공든 탑은 절대 무너지지 않아요. 창업을 준비 중인 모든 청년이 열정을 잃지 않고 도전했으면 해요!"







## 송파CT청년창업지원센터 입주 기업 인터뷰



### 타고

디지털 자전거 센서와 타고 애플리케이션의 AR 모션 인식 기능으로 탑승자의 동작을 감지해 플레이하는 AR 스피닝 리듬 게임. 게임형 스포츠 콘텐츠를 통해 모두의 건강한 삶을 만들어나가는 것을 브랜드 가치관으로 삼고 있다.

### 김수빈 대표

#### # 창업의 꿈을 품은 첫 순간

사회체육학과 외래교수로 활동하며 국내 스포츠 현장의 문제점을 개선하고 싶다는 바람이 생겼어요. 글로벌 무역과 영상 제작 경험을 두루 갖춘 강민성 대표와 의기투합하면 원하는 방향을 함께 이룰 수 있겠다는 생각에 시작하게 되었죠.

#### # 송파CT창업지원센터에 입주하다

직원이 늘면서 조용한 업무 공간을 확보하게 절실했어요. 이때 송파구의 공고를 보게 됐죠. 졸업한 입주 기업의 정보도 유용했고요. 입주해보니 탁월한 선택 같아요. 입주 기업의 입장을 정말 잘 공감해주거든요. 내실이 탄탄한 센터라는 생각이 들어요.



타고가 만드는 운동문화, 기대하세요!



### 텍스타일 디자인뱅크

국내외 패션 인적 DB를 기반으로 텍스타일 디자이너들이 자신의 지적재산권을 보호하는 한편, 해외에 수출할 수 있도록 중개하는 O2O 플랫폼. 미국 IP 전문 로펌과 연계하고 있다.

### 신수은 대표

#### # 텍스타일 디자인뱅크는 이런 기업

옷이나 원단에 들어가는 프린트 패턴을 텍스타일 디자인이라고 해요. 실제 직물 거래가 아닌, 디자인 디지털 파일을 거래하는 글로벌 웹 플랫폼을 지향하고 있지요. 예비 텍스타일 디자이너와 패션 컬러리스트를 교육하고 양성하는 일도 병행하고 있어요.

#### # 우리 회사가 바라는 미래

텍스타일 디자인 수출 중개뿐만 아니라 메타버스 속에서도 디자인을 거래할 수 있는 기술 개발을 진행하고 있어요. 소재별 3D 디자인 매핑 시뮬레이션 서비스와 NFT 기술 도입을 준비 중인데, 이를 통해 전 세계 텍스타일 디자이너가 자신의 지적재산권을 보호받을 수 있는 환경을 만들고 싶어요.



창의적 디자이너의 열정을 존중합니다!



### 에픽커넥트

디지털 자전거 센서와 타고 애플리케이션의 디지털 포비아를 위한 NFT 플랫폼 업로드를 대행하는 에이전시. 작품성을 갖춘 작가들의 가치를 알아보고 가장 높은 가격을 받을 수 있는 플랫폼을 매칭해 그에 따른 업로드 방법을 안내한다.

### 김민수 대표

#### # 창업 시 가장 중요하게 생각한 부분

융합창업학을 연계 전공했는데, 가장 기억에 남는 점은 '시장에서 팔릴 만한 서비스를 만들라'는 거였죠. 스타트업의 70%가 채 3년이 안 돼 문을 닫는 이유는 시장이 원하지 않는 제품을 만들었기 때문이에요. 생각 또는 가정하는 것보다는 현장 경험을 통해 검증하고, 거기서 확신을 얻는 것이 중요하다고 생각해요.

#### # 송파CT창업지원센터의 장점

무상 입주로 공간을 사용할 수 있어 임대료 같은 고정비용 지출을 줄일 수 있어 큰 도움이 됐어요. 멘토링 프로그램도 상당히 든든하고, 무엇보다 센터가 입주한 건물 내에 고용노동부가 자리해 있어요. 길 건너편에는 주민센터가 있고요. 행정 업무를 병행하기에 정말 최고의 입지입니다.



디지털 자산 가치에 주목하겠습니다!



## 송파가 청년을 위해 지원합니다

### '생활 안정과 구직 활동, 둘 다 놓칠 수 없다'

#### 미취업 청년 취업장려금

- | 신청 대상 3월 4일(공고일) 기준으로  
주민등록상 송파구에 거주하는 만 19~34세  
청년이면서 최종 학력 졸업 후 2년(2020년  
2월~2022년 2월 졸업생) 이내, 고용보험에 가입하지 않은 미취업자
- 고용보험 가입자라도 주 26시간 이하 또는 3개월 이하 단기 근로자는 신청 가능
  - 2021년 취업장려금 수혜자 중 현재까지 미취업한 청년도 재신청 가능
  - 청년수당, 국민 취업 제도 대상자 중복 신청 가능
- | 제외 대상 대학(원) 재학생, 휴학생, 실업 급여 대상자, 현 군 복무 중인 자,  
사업자 등록 중인 자 제외
- | 접수 기간 3월 14일(월)~5월 13일(금)
- | 지원 내용 50만 원(송파사랑상품권, 모바일 제로페이) ※ 4월 중순부터 순차적 지급 예정
- | 신청 방법 서울청년포털(youth.seoul.go.kr) 온라인 신청
- | 문의 일자리정책담당관 02-2147-4932



### '현직자에 대한, 현직자를 위한!'

#### 취준부스터 점프업(Jump Up!)

- | 일정 매월 2·3·4째 주 수요일 15:00~17:00
- | 기간 3월 23일(목)~11월(총 22회 진행 예정)
- | 교육 내용
- 3~4월 서비스, 마케팅 직무, 영상 촬영 등
  - 5~6월 모의 면접 스테디 등 실습 위주의 특강 및 OA 특강(노션, 엑셀, 파워포인트)
  - 7~11월 영상 촬영 편집 포트폴리오, 프론트 엔드, UI/UX 디자인 툴 특강, 패션 디자인, 온라인 MD 직무 등 포트폴리오 제작 및 편집, 피드백
- | 교육 대상 청년 구직자 누구나(만 39세 이하)
- | 신청 방법 인터넷 접수(songpa.bizvalley.or.kr, myown.kr/edu) 또는 전화 접수
- | 문의 문정비즈밸리 일자리허브센터 02-2054-8260  
(주)마이온컴퍼니 카카오톡 오픈 채팅: 마이온컴퍼니, 참여 코드 1212



### '성년의 날, 성년출발지원금으로 더욱 뜻깊게'

#### 2022 성년출발지원금

- | 신청 대상 송파구에 1년 이상 계속 주민등록을  
하고 거주 중인 2003년생(만 19세 성년)
- | 지원 내용 20만 원(모바일 송파사랑상품권 1회)
- | 접수 기간 5월 16일(월)~7월 15일(금)
- | 신청 방법 송파구청 홈페이지  
온라인 신청에 따른 지급
- | 지급 기간 5월 25일(수)~7월 20일(수) ※ 매주 수요일 문자 발송
- | 문의 일자리정책담당관 02-2147-4925
- ※ 상세 거주 요건 및 기타 사항은 구청 홈페이지 확인



### '청년 예술 작가를 위한 송파형 갤러리 카페'

#### 카페 청년 봄

- | 사업 내용 청년 예술 작가의 작품을  
카페에 전시해 일상 속 갤러리 구현
- | 모집 기간 2월 7일(월)~3월 31일(목) 18:00
- | 모집 대상
- 관내 거주 및 활동 청년 예술 작가(만 19~39세) 20인
  - 60m<sup>2</sup> 이상 규모의 관내 카페(휴게 및 일반 음식점) 10개소
  - ※ 참살이실습터 수료 창업자 카페 30% 선정
- | 지원 내용
- 청년 예술 작가: 50만 원 지급, 예술 작품 전시 및 팸플릿 제작, 전시품 판매 수익
  - 카페: 카페 홍보 물품 제작, 다양한 매체 홍보, 음료 판매 수익 증가 기대
- | 문의 일자리정책담당관 02-2147-4932



## 청년 취업 정보 게시판

#### 문정비즈밸리 일자리허브센터

##### 청년 구직자 맞춤형 잡(JOB)트니스 프로그램

- 대상 청년 구직자 누구나
- 내용 전문 직업 상담사와 일대일 맞춤형  
JOB-PT 밀착 상담 진행
- 운영 평일 09:00~18:00(토·일요일과 공휴일 제외)
- 장소 송파구 송파대로 167 테라타워  
지하 1층 190호
- 문의 문정비즈밸리 일자리허브센터  
02-2054-8260

#### 송파취업사관학교 '송사관' 참여자 모집

- 기간 4월 7일(목)~28일(목) 매주 목요일 14:00~16:00
- 대상 청년 구직자 누구나
- 장소 송파일자리통합지원센터
- 내용 참여자 목표 진로에 따른 취업 분야별 클래스  
운영(국내외 우수 기업 현직자에게 듣는 직무 토크)
- 신청 전화, 온라인 접수(주소창에 'bit.ly/송사관2022'  
입력)
- 문의 루키즈 캠퍼스 02-2088-6646  
일자리정책담당관 02-2147-4926

#### 송파 '잡(Job)스타트' 참여자 모집

- 기간 4월 20일(수) 14:00~16:00
- 대상 청년 구직자 누구나
- 장소 송파일자리통합지원센터  
(비대면 온라인 진행)
- 내용 채용 평가의 요소 및 핵심 이해,  
산업군 및 기업 분석과 방향성 파악 등
- 신청 전화, 온라인 접수(주소창에  
'bit.ly/송파취업교육' 입력)
- 문의 일자리정책담당관 02-2147-4926





## 석춘호수 아뜰리에에서 전설을 기억하다

시대를 풍미한 명곡을 청년 예술인의 목소리로 만날 수 있는 자리가 석춘호수 아뜰리에에서 펼쳐지고 있다. 전설로 남은 음악을 새로운 음색으로 재해석하는 시간. 매월 전 석 매진을 기록 중인 '전설을 기억하다' 무대로 향한다.



가수 이문세

### 청년 예술인이 부르는 그 시절 그 노래

석춘호수 아뜰리에에는 송파구가 구민을 위한 공연 예술 특화 문화 공간으로 재탄생시킨 곳이다. 약 120석 규모의 공연장과 야외 설치 작품을 전시할 수 있는 옥상정원이 주요 공간이다. 석춘호수 아뜰리에 공연장에서는 연극·음악·뮤지컬 등 다양한 장르의 공연을 매월 선보이고 있는데, 그 가운데서도 지난 2월부터 시작한 시리즈 프로그램 '전설을 기억하다'가 전 석 매진 기록을 세우며 꾸준한 인기를 입증하고 있다.

'전설을 기억하다'는 청년 예술인의 목소리로 명곡을 만나는 무대다. 지난 2월에는 노래하는 철학자故 김광석의 여러 명곡이 진술, 플라이트, 4분심표, 임조한, 신경우, 투나잇(TwoNight) 등 청년 예술인을 통해 관객과 만났다. 3월에는 영원한 음유시인故 유재하의 다양한 명곡이 기드, 애아, 으노, 차라리단추, 김승혁, 더 어쿠스틱 등을 통해 다시 태어났다. 4월에는 한국 대중가요를 대표하는 가수 이문세의 명곡을 재해석하는 시간이 예정되어 있다. 이번 프로그램으로 추억 속 음악 여행을 떠나는 것은 물론, 청년 예술인의 음악적 잠재성을 확인하는 의미 있는 시간을 보낼 수 있다. 서울시 공공서비스예약을 통해 무료로 신청할 수 있고, 1인 4매까지 예약 가능하다.

※ 오른쪽 문화 캘린더를 참고하세요.



# 4월 문화 캘린더

\*월요일 휴관

화	수	목	금	토	일
<p><b>04월 송파청춘극장 무료 영화 상영 일정(사전 예약 필수)</b></p> <p><b>목요일</b> 송파마을예술창작소(송파대로 384) 매주 목요일 10:00 / 14:00</p> <p>7 오전 &lt;불날은 간다&gt; 오후 &lt;언터처블&gt;</p> <p>28 오전 &lt;씨나&gt; 오후 &lt;벤자민 버튼의 시간은 거꾸로 간다&gt;</p> <p>14 오전 &lt;월터의 상상은 현실이 된다&gt; 오후 &lt;재심&gt;</p> <p>21 오전 &lt;드라이빙 미스 데이지&gt; 오후 &lt;엔케르크&gt;</p> <p><b>상영관 문의</b> 송파청춘극장(작은영화관) 02-412-2233</p>					
<p><b>문화실험공간 호수</b></p> <p>5 15:00 나만의 주얼리 만들기 18:00 감성 가득 라탄 소품 만들기</p> <p>6 11:00 패턴 아트 15:00 펜으로 그리는 세상 - 펜 드로잉 15:00 청소년 단소 클래스 16:30 나만의 감성 테이블웨어 만들기: 그릇 전사지 클래스</p> <p>7 10:00 내가 직접 만드는 제로 웨이스트 용품: 손뜨개질 편 11:00 우리 쌀로 빛은 전통 떡 클래스 13:00 백드롭 페인팅 (나이프화) 17:30 꽃차 소믈리에</p> <p>8 10:00 아로마 힐링 테라피 10:00 홈 카페 - 커피 향기로 힐링! 14:30 키즈 가드닝 1 15:00 칼립바 16:00 키즈 가드닝 2 17:30 나만의 수제 콤파차 만들기</p> <p>9 11:00 마크라메&amp;워빙 12:00 아이패드 드로잉 15:00 두 줄로 떠나는 음악 여행: 해금 클래스 15:00 캘리그라피 15:00 볼맞이 화과자 클래스</p> <p>10 11:00 양말목 공예 11:00 노 오븐 디저트 15:00 카메라 워크숍 16:00 펀치나들</p> <p><b>석촌 호수 아틀리에</b> 10:00 시니어 노래교실 15:00 나나노 민요교실 19:00 댄스 챌린지 클래스</p> <p>14:00 우쿨렐레 클래스 16:00 판소리 '춘향가' 교실 19:00 하모니카 클래스</p> <p>19:00 송파구립 예술 단체 릴레이 콘서트(예정)</p> <p>19:00 청년 예술인 기획 공연 '전설을 기억하다: 리마인드 이문세'(예정)</p> <p>19:00 청년 예술인 기획 공연 '전설을 기억하다: 리마인드 이문세'(예정)</p> <p>19:00 청년 예술인 기획 공연 '전설을 기억하다: 리마인드 이문세'(예정)</p> <p>4월 8일~6월 12일 한성백제박물관 (서울에서 만나는 경주 쪽샘 신라 고분)</p>	<p><b>문화실험공간 호수</b></p> <p>12 15:00 나만의 주얼리 만들기 18:00 감성 가득 라탄 소품 만들기</p> <p>13 11:00 패턴 아트 15:00 펜으로 그리는 세상 - 펜 드로잉 16:30 나만의 감성 테이블웨어 만들기: 그릇 전사지 클래스</p> <p>14 10:00 내가 직접 만드는 제로 웨이스트 용품: 손뜨개질 편 11:00 우리 쌀로 빛은 전통 떡 클래스 13:00 백드롭 페인팅 (나이프화) 17:30 꽃차 소믈리에</p> <p>15 10:00 홈 카페 - 커피 향기로 힐링! 14:30 키즈 가드닝 1 15:00 칼립바 16:00 키즈 가드닝 2 17:30 나만의 수제 콤파차 만들기</p> <p>16 11:00 마크라메&amp;워빙 12:00 아이패드 드로잉 15:00 두 줄로 떠나는 음악 여행: 해금 클래스 15:00 캘리그라피 15:00 볼맞이 화과자 클래스 18:00 블로그로 나만의 책 만들기</p> <p>17 11:00 양말목 공예 11:00 노 오븐 디저트 15:00 카메라 워크숍 16:00 펀치나들</p> <p><b>석촌 호수 아틀리에</b> 10:00 시니어 노래교실 15:00 나나노 민요교실 19:00 댄스 챌린지 클래스</p> <p>14:00 우쿨렐레 클래스 16:00 판소리 '춘향가' 교실 19:00 하모니카 클래스</p> <p>19:00 송파구립 예술 단체 릴레이 콘서트(예정)</p> <p>19:00 청년 댄스 크루 공연 'Awaken Stage'(예정)</p> <p>19:00 청년 댄스 크루 공연 'Awaken Stage'(예정)</p> <p>19:00 청년 댄스 크루 공연 'Awaken Stage'(예정)</p> <p>4월 8일~6월 12일 한성백제박물관 (서울에서 만나는 경주 쪽샘 신라 고분)</p>	<p><b>문화실험공간 호수</b></p> <p>19 15:00 나만의 주얼리 만들기 18:00 감성 가득 라탄 소품 만들기</p> <p>20 11:00 패턴 아트 15:00 펜으로 그리는 세상 - 펜 드로잉 16:30 나만의 감성 테이블웨어 만들기: 그릇 전사지 클래스</p> <p>21 10:00 내가 직접 만드는 제로 웨이스트 용품: 손뜨개질 편 11:00 우리 쌀로 빛은 전통 떡 클래스 13:00 백드롭 페인팅 (나이프화) 17:30 꽃차 소믈리에</p> <p>22 10:00 홈 카페 - 커피 향기로 힐링! 14:30 키즈 가드닝 1 15:00 칼립바 16:00 키즈 가드닝 2 17:30 나만의 수제 콤파차 만들기</p> <p>23 11:00 마크라메&amp;워빙 12:00 아이패드 드로잉 15:00 두 줄로 떠나는 음악 여행: 해금 클래스 15:00 캘리그라피 15:00 볼맞이 화과자 클래스 18:00 블로그로 나만의 책 만들기</p> <p>24 11:00 양말목 공예 11:00 노 오븐 디저트 15:00 카메라 워크숍 16:00 펀치나들</p> <p><b>석촌 호수 아틀리에</b> 10:00 시니어 노래교실 15:00 나나노 민요교실 19:00 댄스 챌린지 클래스</p> <p>14:00 우쿨렐레 클래스 16:00 판소리 '춘향가' 교실 19:00 하모니카 클래스</p> <p>19:00 송파구립 예술 단체 릴레이 콘서트(예정)</p> <p>16:00 청년 예술인 기획 공연 '육상 위 뮤지션'(예정)</p> <p>16:00 청년 예술인 기획 공연 '육상 위 뮤지션'(예정)</p> <p>16:00 청년 예술인 기획 공연 '육상 위 뮤지션'(예정)</p> <p>4월 8일~6월 12일 한성백제박물관 (서울에서 만나는 경주 쪽샘 신라 고분)</p>	<p><b>문화실험공간 호수</b></p> <p>26 15:00 나만의 주얼리 만들기 18:00 감성 가득 라탄 소품 만들기</p> <p>27 11:00 패턴 아트 15:00 펜으로 그리는 세상 - 펜 드로잉 16:30 나만의 감성 테이블웨어 만들기: 그릇 전사지 클래스</p> <p>28 10:00 내가 직접 만드는 제로 웨이스트 용품: 손뜨개질 편 11:00 우리 쌀로 빛은 전통 떡 클래스 13:00 백드롭 페인팅 (나이프화) 17:30 꽃차 소믈리에</p> <p>29 10:00 홈 카페 - 커피 향기로 힐링! 14:30 키즈 가드닝 1 15:00 칼립바 16:00 키즈 가드닝 2 17:30 나만의 수제 콤파차 만들기</p> <p>30 11:00 마크라메&amp;워빙 12:00 아이패드 드로잉 15:00 두 줄로 떠나는 음악 여행: 해금 클래스 15:00 캘리그라피 15:00 볼맞이 화과자 클래스 18:00 블로그로 나만의 책 만들기</p> <p><b>문화실험공간 호수 기획 전시</b> &lt;그리는 하루, 그리운 하루&gt; 3월 11일~6월 30일</p> <p><b>석촌 호수 아틀리에</b> 10:00 시니어 노래교실 15:00 나나노 민요교실 19:00 댄스 챌린지 클래스</p> <p>14:00 우쿨렐레 클래스 16:00 판소리 '춘향가' 교실 19:00 하모니카 클래스</p> <p>19:00 송파구립 예술 단체 릴레이 콘서트(예정)</p> <p>19:00 청년 예술인 기획 공연 '밴드 시그널'</p> <p>19:00 청년 예술인 기획 공연 '밴드 시그널'</p> <p>4월 8일~6월 12일 한성백제박물관 (서울에서 만나는 경주 쪽샘 신라고분)</p>		

▶ **비고** ▶ **신청 방법** 서울시 공공서비스예약 사이트(yeyak.seoul.go.kr)에서 '문화실험공간 호수' 또는 '석촌호수 아틀리에'를 검색, 선착순 예약(\*인원 미달 시 클래스가 폐강될 수 있습니다).  
▶ **문의** 문화실험공간 호수 02-3431-9784 / 석촌호수 아틀리에 02-2147-3246 \*공간 사정에 의해 일정이나 내용이 변경될 수 있습니다.



## Try Everything! 모든 걸 시도해보세요! 글로벌 기업 마케팅 최고 책임자(CMO) 전원태

미국 최대의 생명보험사 메트라이프금융그룹의 한국 법인 메트라이프생명에서 마케팅 최고 책임자로 일하는 전원태 전무를 만났다. 그는 P&G에서 12년간 브랜드 매니저로 일했고, 만 38세에 SK그룹의 최연소 마케팅 전략 담당 임원으로 발탁된 후 파리바게뜨와 맥도날드의 CMO\*를 거친 굴지의 마케터다.

\*CMO: Chief Marketing Officer의 약자. 기업의 마케팅 부문 전체를 총괄하는 경영자.



“

누구도 “이만하면 됐다”라고 말해주지 않아요.  
그러니 자신이 만족할 때까지 하는 거예요.

”

### 어린 시절의 꿈은 무엇이었나요?

국제적 기업을 경영하고 싶었어요. 중학교 때 리처드 기어와 줄리아 로버츠가 나오는 <프리티 우먼>이라는 영화를 봤는데, 영화 속 리처드 기어가 너무 멋있어서 저도 국제적 사업가가 되고 싶다는 생각을 했지요. 마침 서울대에 국제경제학과가 있었어요. 부모님은 법대에 가길 바라셨지만 제 고집대로 진학했어요.

### ‘마케팅 사관학교’라 불리는 P&G에서 배운 점은 무엇인가요?

1년 차 신입에게 페브리즈나 오랄비 같은 브랜드를 통째로 맡겨요. 예를 들어 100억 원이라는 예산이 있으니 전체 비즈니스를 10% 성장시킬 계획을 짜보라는 식이에요. 망망대해에 던져진 느낌?(웃음) 계획부터 실행까지 모두 혼자 해야 하고요. 누구도 “이만하면 됐다”라고 말해주지 않아요. 그러니 자신이 만족할 때까지 하는 거예요. 이런 분위기의 P&G에서 이론과 실천의 간극을 좁히고, 짧은 시간 동안 많은 경험을 할 수 있었습니다.

### 유수의 글로벌 기업 근무 중 기억에 남는 캠페인이 있나요?

맥도날드에서 진행한 평창올림픽 캠페인을 꼽을 수 있겠네요. 당시 빅맥 세트 모양 팝업 스토어를 운영했는데, 선수들 사이에서 폭발적 인기를 얻었죠. 게다가 한정판 평창한우 시그니처 버거는 그야말로 대히트를 쳤습니다. 맥도날드는 굉장히 엄격한 기준으로 소싱업체를 선별해요. 그동안 미국과 호주의 육류업체에서만 납품하던 맥도날드에 글로벌 기준을 통과한 한우를 납품해서 버거를 만든 일이 자랑스럽고 기억에 남습니다.

### 저서 <작아도 이기는 마케팅>을 펴낸 이유는 무엇인가요?

파리바게뜨는 우리나라에 3400여 개 매장이 있고, 맥도날드는 전 세계에 3만5000여 개 매장이 있어요. 두 기업의 공통점은 무엇일까요? 바로 매장 하나에서 시작했다는 점이에요. 작은 가게도 자신의 가게가 1호점이라는 생각으로 구체적인 마케팅 방법을 적용한다면 큰 기업으로 성장할 수 있으리라는 마음으로 책을 썼습니다.

### 책 내용을 응용해 주위에 도움을 준 사례가 있나요?

집 근처에 맛있는 빵집이 있는데 손님이 별로 없더라고요. 사장님과 이런저런 이야기를 나누다가 새로 나오는 빵을 시식할 수 있도록 잘라놓으라고 말씀드렸어요. 처음엔 망설이시더군요. 당장의 비용이 걱정되기 때문이죠. 하지만 시식을 시도한 이후 눈에 띄게 손님이 늘어나고 빵 종류도 점점 많아지면서 가게가 번창하게 되었죠.

### 마케팅 전문가로서 아이디어를 어디서 얻나요?

먼저 데이터를 뽑아봅니다. 데이터라고 하니 거창해 보이지만, 작은 가게에서도 포스에 찍힌 데이터를 보면 어느 시간에 매출이 제일 많은지, 어떤 제품이 제일 인기가 있는지 쉽게 알 수 있죠. 그다음은 관찰을 합니다. 의문을 가지면 보이는 게 달라 지거든요. 일부러 시간을 정해두고 아이디어를 떠올리려고 하면 잘 나오지 않습니다. 아이디어는 고민의 깊이와 쌓인 시간에 비례해 나오게 마련이죠.

### 마케팅 전문가를 꿈꾸는 이에게 조언을 한다면요?

Try Everything! 모든 걸 시도해보세요! ‘Try Everything’은 영화 <주토피아>의 주제곡인데요, 가사를 보면 하늘을 나는 새 들조차 그냥 나는 것이 아니라 떨어졌다가 다시 솟구친다고 해요. 성공한 사람과 실패한 사람의 차이는 두려워하지 않고 도전하는 데 있습니다. 마케터를 꿈꾼다면 사람에 대한 관심을 가지고 다양한 시도를 해보시길 권해요.

송파샘  
ssem  
송파교육모델

송파샘인물도서관이란

송파샘인물도서관은 명사와 자유롭게 대화를 나누면서 경험과 지혜를 얻는 신개념 도서관이다. 선정된 인물도서관의 이야기는 <송파소식>과 송파TV, 송파샘 유튜브 채널을 통해 매월 소개된다.



# 웃음, 내 안의 만병통치약

심리학자 윌리엄 제임스는 “행복하기 때문에 웃는 것이 아니라 웃기 때문에 행복한 것이다”라는 유명한 말을 남긴 바 있다. 호탕한 웃음 한 번은 건강한 삶으로 다가서는 한 걸음이 될 수 있다. 웃음의 놀라운 효과를 바로 지금 확인해보자.

**도움말** 김진배(한국유머센터 원장, 대한민국 유머 강사 1호)



## 웃음이 건강을 부른다

웃음 치료를 본격적으로 활용한 계기가 있다. 뼈와 근육이 굳어가면서 고통을 겪는 강직성 척수염 환자가 우연히 코미디 프로그램을 시청한 후 자신의 신체적 통증이 줄어드는 것을 느꼈고, 의학계에서 이런 변화에 대한 연구를 수행하게 되었다. 웃음이 근이완 반응을 지속시킨다는 연구 결과도 있다. 김진배 한국유머센터 원장은 웃음을 통해 기분 전환이 되는 것은 물론, 복식호흡을 통한 폐 건강, 나아가 소화기 건강도 챙길 수 있어 웃음의 긍정적 효과가 무궁무진하다는 사실을 강조한다. 웃음은 보다 건강한 삶을 살 수 있도록 도와주는 강력한 치료제로 손색없다.

## 웃음 치료란?

웃음을 활용해 신체적·정서적 고통과 스트레스를 낮추는 치료법. 건강 증진과 질병을 극복하는 보완적 방법으로 사용한다.

## 웃음 종류

수동적 유머: 재미있는 콘텐츠를 통해 웃는 것, 코미디 프로그램을 비롯해 책·영화 등을 통한 웃음을 일컫는다.

자발적 유머(비계획적 유머): 일상에서 웃음을 찾는 것, 생활 속에서 웃음을 만드는 능력은 암 치료에도 도움을 줄 수 있다.



**김진배**

- 한국유머센터 원장, 대한민국 유머 강사 1호, 유머 교수법 강사 1호
- KBS <아침마당>, <생방송 오늘>, <VJ 특공대>, <6시 내 고향>, MBC <느낌표 길거리> 특강, SBS <우리 아이가 달라졌어요>, <주부특강>, EBS <건강클리닉> 등 다수 방송 출연
- 현재 대학교 및 공공 기관, 산업체 출강



# 김진배 원장이 소개하는 웃음 10계명



**1 크게 웃어라**  
크게 웃으면  
목청이 트이면서 노래도  
잘 부를 수 있고, 더불어  
자신감도 충만해진다.



**2 억지로라도 웃어라**  
웃음은 습관이다. 억지로  
웃어도 뇌는 엔도르핀과  
같은 물질의 분비를  
증가시킨다.

**3 즐거운 생각을 하며 웃어라**  
맛있게 먹은 식사,  
즐거웠던 여행의 순간,  
첫사랑의 아름다운 기억  
등 긍정적 추억을 자주  
되새기며 웃자.

**4 시간을 정해놓고 웃어라**  
하루 두 번은 반드시  
웃자. 오후 3시는 신나게  
웃는 시간, 오후 5시는  
흡족하게 웃는 시간으로  
정하자.

**5 마음까지 웃어라**  
마음으로까지  
웃을 이유를 찾는다.  
선배를 만나면 “내가 더  
어리다”며 신나서 웃고,  
후배를 만나면 “내가 더  
오래 살았네” 하며  
뿌듯하게 웃자.

**6 일어나자마자 웃어라**  
‘오늘 하루는 하늘이  
내려준 선물이구나’라고  
생각하며 웃자. 감사한  
마음이 웃을 수 있는  
이유가 된다.



**7 함께 웃어라**  
웃음은 전염성이  
강하다. 다다익선, 많은  
사람과 함께 웃자.



**8 힘들 때 더 웃어라**  
힘든 문제를 스트레스로  
생각하지 말자. 오히려  
성숙해질 수 있는 성장의  
기회로 여기며 웃는 것이  
낫다.

**9 한 번 웃고 또 웃어라**  
안타와 웃음의 공통점이  
있다. 바로 연타석이  
딱이라는 점이다. 한 번  
웃었으면 뒤이어 또 한 번  
더 웃자.

**10 꿈을 이뤘을 때를 상상하며 웃어라**  
배우고 싶던 운동이나 춤  
등을 멋지게 선보이는  
모습을 떠올려보자. 꿈꿀  
수 있다는 것은 최고의  
행복이다.

## 송파데이케어센터

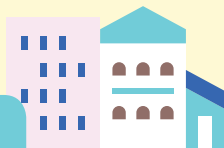

**운영 프로그램** 웃음 치료(음악 치료), 미술, 인지, 레크리에이션 외 각종 신체 놀이 활동 진행

### 이용 대상자

- 장기요양등급 2~5등급 판정을 받은 어르신
- 인지지원등급 어르신
- 미등급 대상자(장기요양등급 갱신 조건)

**운영 시간** 월~금요일 08:00~20:00, 토요일 08:30~18:00

**이용 절차** 전화 및 방문 상담 후 수급 자격 및 서비스 이용 상담 진행

**주소** 송파구 송이로32길 18 에코타워 301호 **문의** 02-2088-7426

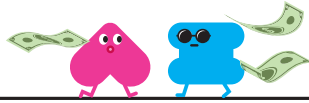

# 송송·파파가 돈줄내러 왔습니다!

## 문정 임시선별검사소에 도착하는 매일 네 잔의 커피 선물



**\*돈줄내러란?**  
'돈으로 혼쭐낸다'는 뜻의 신조어로, 선행으로 타의 귀감이 된 가게의 물건을 소비하자는 의미를 담고 있습니다.



지난해 7월, 문정도시개발구역 광장에 코로나19 임시선별검사소가 개소했다. 그리고 그때부터 '달리는커피 문정법조타운점'의 아침 커피 나눔도 시작됐다. 평일 오전 9시 30분~10시 30분, 비와 눈 등 기상 상황과 상관없이 매일 네 잔의 커피 선물이 이곳 임시선별검사소에 도착한다. "이렇게 꾸준히 커피를 주시는 곳은 처음이에요. 검사소 개소 이후 하루도 빠짐없어요. 계절마다 따뜻하거나 시원한 커피로 힘을 북돋아주셨죠. 고된 업무 중 이런 마음을 전달받으면 신기할 만큼 힘이 나요." 문정도시개발구역 광장 임시선별검사소 의료진 전원을 대표해 박소정 간호사가 달리는커피 문정법조타운점에 그간의 고마운 마음을 전했다.

8개월째 커피 나눔을 묵묵히 이어오고 있는 달리는커피 문정법조타운점을 찾았다. 최서연 대표는 코로나19로 고생하는 의료진을 보면 누구라도 도움을 주고 싶을 거라며 착한 가게 평가를 받는 것에 손사래를 쳤지만, 사실 꾸준히 펼쳐온 이 선행은 분명 쉬운 일이 아니다. 평일 매일 네 잔, 여태껏 임시선별검사소에 전달한 커피만도 640잔이 넘는다. "코로나19가 한창일 때 매장을 열었어요. 이 시기의 어려움을 알기에 어디에라도 봉사하고 싶었고요. 샌드위치를 전달해드릴 만한 장소를 찾고 있었는데, 의료진

에게는 음식을 전달해도 드시기 수월한 환경이 아니라고 하더라고요. 그러던 중 가까운 곳에 임시선별검사소가 개소한 거예요. 커피라도 드시면 좋겠다 해서 시작한 일이에요." 최서연 대표는 커피 나눔을 시작한 계기를 이렇게 설명한다. "문정동 일대 상인은 코로나19 의무 검사를 받아야 했던 적이 있어요. 그때 임시선별검사소 의료진이 참 친절하더라고요. 긴장도 되고 무섭기도 했는데 '검사 잘 받으셨어요'라고 칭찬해주시니까 위로가 됐죠. 살뜰한 마음으로 응대해주시는 의료진에게 감사해요."

고마운 마음에 보답한 선행이 또 다른 고마움을 낳는다. 이렇듯 서로를 향해 이어지는 따뜻한 마음이라면 코로나19로 인한 어려움도 꼬떡없이 이겨낼 수 있을 듯하다.

수고하는 의료진에게 전하는 작은 나눔의 빈이예요.



**달리는커피(문정법조타운점)**  
주소 송파구 송파대로 145 오벨리스크 103호 문의 02-406-0117



**송파구의 착한 가게를 제보해주세요!**  
(송파소식)은 어려운 이웃을 살피는 착한 가게의 사연을 기다리고 있습니다.  
제보 방법 이메일(hongbo@songpa.go.kr) 또는 홍보담당관 02-2147-2269





# 매주 수요일 누구에게나 열린 공간 성내천사랑방봉사단

도심 속 생태 환경, 자연 친화적 체력 단련 공간,  
그리고 주민들의 사랑방까지. 다양한 매력이 공존하는  
성내천에 특별한 사람들이 모였다.

수요일 오후 3시, 성내천 물빛광장 앞에는 적지 않은 사람들이 매주 모인다. 마스크 위로 눈인사를 주고받은 사람들이 본격적 활동에 앞서 원형을 이뤄 준비운동에 들어간다. 땀을 흘린 후 종량제 봉투와 집계를 챙기고 길을 따라 걸으며 쓰레기를 줍기 시작한다. 여기까지의 과정이 모두에게 너무나 자연스럽게 이뤄진다. 지난해 봄 무렵부터 매주 수요일에 모여 송파구 구석구석 정화 활동을 하는 사람들, 바로 성내천사랑방봉사단원들이다.

“가입 조건은 따로 없어요. 송파구민이 아니더라도 함께 할 수 있고요. 장지천, 탄천, 송파둘레길 등 걷기 좋은 길이면 어디든 향합니다. 우리 지역 생태 경관을 보전하는 것이 주목적이지만, 이 외에도 의미 있는 활동을 해요. 문화와 역사 해설 시간도 마련하고, 체육 전공 교수님을 초빙해 건강 증진을 위한 교육도 병행하죠. 다양한 이벤트를 통해 재미가 지속되는 모임을 만들려고 합니다.” 성내천사랑방봉사단 회장을 맡고 있는 한국청소년마을네트워크 박태길 대표가 봉사단을 소개한다. 그는 누구에게나 열려 있는 이 모임을 통해 좀 더 나은 삶의 터전을 함께 만들고 가꾸는 것에 큰 의미가 있다고도 덧붙였다. 송파구시설관리공단과는 협약을 맺어 청소 장비도 지원받고 있다. 또 공단이 주기적으로 진행하는 하천 생태 교란 식물 제거 활동에도 참여한다. 다양한 활동 후 보고서를 작성해 제출하면 송파구 자원봉사센터에서 봉사 시간을 인정해준다. 일회성 모임이 아닌, 꾸준히 이어나갈 수 있는 모임으로 유지하는 것이 성내천사랑방봉사단의 핵심 가치다. “팬데믹으로 길어진 실내 활동에 많은 분이 지쳐 있어요. 이 모임을 통해 바깥공기도 쉼 없이 자신의 건강, 우리 지역 환경의 건강을 두루 챙길 수 있답니다. 다다익선이라는 말이 있죠. 좋은 활동을 많은 분과 함께 하고 싶은 바람입니다.”



## 우리 동네 둘레길은 지킴이가 지킨다! 송파둘레길 지킴이

### 송파둘레길 지킴이란?

우리 동네 송파둘레길을 스스로 가꾸고 지키는 주민들의 모임  
가입 자격 해당 동 거주자 또는 생활 주민 누구나!

활동 내용 송파둘레길 해당 동 구간 관리, 다양한 환경 정비 활동 및 동별 특색을 살린 소규모 행사·축제 추진 등

가입 방법 및 문의 해당 동주민센터 개별 문의 또는  
혁신도시기획과 02-2147-2160

※ 활동 구간 및 일정은 동별로 상이합니다.

## 송파둘레길 시즌2 식물일 나무심기 주민현수 참여자 모집

모집 기간 ~2022년 4월 1일(금)까지

모집 대상 참여를 희망하는 개인, 가족, 단체, 기업 누구나

모집 수량 선착순 50주(이팝나무-높이 3.5m,  
식재부 굵기 직경 10cm 내외)

식재 위치 장지차고지 옆 천변 송파둘레길  
녹지대(장지동 861-4)

표찰 문구 현수자 이름 및 기념할 수 있는  
문구(20자 이내)

참여 비용 195,000원(산림조합 계좌 추후 안내)

참여 방법 우측 QR코드로 접속하여 신청하기  
문의처 공원녹지과 02-2147-3400, 3401



# 봄철 면역력을 높이는 마법의 숫자



만물이 생동하는 봄이 되면 겨우내 움츠렸던 몸이 서서히 기지개를 켭니다. 계절이 바뀌면 우리 몸도 외부 환경의 변화에 적응하기 위해 바빠지는데요, 그간 위축돼 있던 혈관이 서서히 확장되면서 체표 혈류량이 증가하고, 이에 따라 에너지 소비량도 증가합니다. 그뿐만 아니라 따뜻한 날씨에는 신체 활동량도 늘어나는데, 이때 충분한 휴식이나 영양 보충이 부족하면 면역력이 떨어질 수 있습니다. 봄철 면역력을 높이는 방법을 숫자와 함께 기억해보는 건 어떨까요.



## 1시간 일찍 취침

해가 점점 길어지는 봄에는 상대적으로 밤이 짧아져 자칫 수면 시간이 부족해지기 쉽습니다. 만물이 소생하는 봄에는 우리 몸의 신진대사가 활발해지므로 잠자는 시간이 부족하면 그만큼 피로가 쌓이기 쉽고, 낮에는 춘곤증이 찾아와 꾸벅꾸벅 졸거나 몸이 나른해져 매사에 의욕이 떨어질 수 있습니다. 성인은 하루 7~8시간, 어린이는 10시간 이상 충분히 수면하는 게 좋습니다. 봄에는 좀 더 일찍 잠자리에 들어 숙면을 취해야 합니다.

1



## 2개의 혈자리로 잡는 호흡기 면역력

꽃가루, 황사 등이 기승을 부리는 봄철은 알레르기코염·결막염 등 알레르기 질환이 늘어납니다. 이때 감기와 비염에 효과적인 혈자리를 자주 눌러주면 봄철 건강관리에 도움이 됩니다. 귀 뒤쪽 후두골 아래 오목한 부위의 혈자리는 풍지혈(風池穴)이라 부르는데, 감기·두통에 효과적입니다. 양 엄지손가락 끝으로 지그시 누르면서 머리를 뒤로 젖혀보세요. 다음으로 콧방울 양옆의 영향혈(迎香穴)은 콧물·코막힘 등 코염 증상에 효과적인 혈자리인데요, 양 검지손가락으로 꺾 눌러주거나 가볍게 위아래로 10회 정도 문질러주는 것이 좋습니다.

2



## 3회 이상 가볍게 운동하는 일주일

가벼운 운동은 혈액순환을 원활하게 하고, 자율신경의 하나인 부교감신경을 활성화해 면역 세포를 증강시키는 데 도움을 줍니다. 가볍게 걷거나 자전거, 인라인스케이트 등 유산소 운동을 살짝 땀이 날 정도로 해주세요. 운동 전후에는 몸의 근육을 이완시키는 스트레칭을 충분히 해 운동으로 인한 부상을 방지하는 것도 잊지 마세요. 단, 갑자기 무리한 운동을 하면 오히려 건강을 해칠 수 있으니 적절한 운동량에 주의해야 합니다.

3



## 네 가지 음식으로 꾸리는 봄 식탁

먼저 도라지는 폐나 기관지에 좋은 한약재로도 널리 쓰입니다. 미세먼지로부터 목을 보호하는 데도 도움을 줍니다. 생연근즙인 우즙(藕汁)은 <동의보감>에 따르면 토혈을 멎게 하고, 어혈을 삭인다고 합니다. 커피를 자주 흘리는 아이는 연근을 갈아 즙을 먹으면 커피 예방 효과가 있습니다. 봄나물도 빼놓을 수 없죠. 피로로 지친 간의 회복을 돕고 소화 기능을 강화하는 데는 봄나물이 효과적인데, 특히 썸바귀를 데쳐 양념에 무쳐 먹으면 입맛이 돌며 춘곤증도 이겨낼 수 있습니다. 마지막으로 봄철 생선의 대표 주자 조기는 기운을 북돋우는 역할을 합니다. 겨울을 나느라 고갈된 체력을 보충하는 데 안성맞춤이죠.

4



글 김계영 | 잠실아이누리한의원 대표원장

원광대학교 한의과대학 졸업. 한방소아과학회, 모유수유한의학회, 면역약침학회 등의 회원으로 활동 중이다. 송파육아종합지원센터 육아 토크 강의를 진행하기도 했다. 저서로는 <우리 아이 감기>가 있다.



# 코로나19 방역 조치 추가 변경 사항 안내

송파구 코로나19 문의전화(연중무휴 24시간)

코로나19 통합 ARS 02-2147-3999

- |         |          |
|---------|----------|
| 단축번호    | ③ 응급콜    |
| ① 종합 안내 | ④ 해외 입국자 |
| ② 제택치료  | ⑤ 예방접종   |



코로나19 확산에 대응하기 위해 추가적으로 변경된 검사 운영 개선 방안, 청소년 및 소아 백신 접종, 사회적 거리 두기 등 방역 수칙을 안내한다.

★ 사회적 거리 두기 시작 모임 인원 조정[3월 21일(월)~4월 3일(일), 2주간] ★  
 시작 모임 인원 소폭 조정(6인 → 8인), 영업시간 23:00 기준 유지

전문가용 신속항원검사  
운영 개선  
(3월 14일~4월 13일)

전문가용 신속항원검사(의료 기관 검사)로 양성인 경우 보건소 등을 방문해 PCR 검사를 실시하지 않아도 확진 판정·바로 진료·상담·처방 가능  
 기간 3월 14일(월)~4월 13일(수)  
 검사 기관 동네 호흡기 전담 클리닉 및 호흡기 진료 지정 의료 기관(QR코드 참고)



청소년 3차 접종  
및 소아 기초 접종  
실시 안내



고위험군에 적극 권고, 일반 청소년·소아의 경우 자율적 접종 시행

접종 대상	기초 접종 완료 이후 3개월이 경과한 청소년(12~17세)	소아(5~11세)
접종 간격	• 일반 청소년: 3개월(90일) 이후 • 면역 저하 청소년: 2개월(60일) 이후	
예약 기간	3월 14일(월)~	3월 24일(목)~
접종 기간	당일 접종: 3월 14일(월)~ 예약 접종: 3월 21일(월)~	3월 31일(목)~
접종 방법	• 사전 예약: 예방접종 사전예약 누리집 • 당일 접종: 1. 의료 기관 예비 명단 2. 민간 SNS(카카오톡, 네이버)	• 사전 예약: 예방접종 사전예약 누리집 • 당일 접종: 의료 기관 예비 명단을 통해서만 가능 ※ 민간 SNS 예약 없음
접종 장소	위탁 의료 기관	소아 접종 지정 위탁 의료 기관

접종 대상 청소년(12~17세) 2005년생부터 2010년생 중 생일 도래자까지

접종 대상 소아(5~11세) 2010년생 중 생일 미도래자부터 2017년생 중 생일 도래자까지

코로나19 생활지원비  
지원 기준 변경 안내

변경 일자 2022년 3월 16일(수) 입원·격리자부터 적용  
 지원 대상 입원·격리 통지서를 받은 사람  
 ※제외 대상: 유급휴가 제공받은 자, 해외 입국 격리자, 격리·방역 수칙 위반자, 국가·지자체 종사자 등  
 지원 금액 가구 내 격리자 수에 따라 1인 10만 원, 2인 이상 15만 원 정액 지원  
 신청 기관 주민등록 주소지 관할 동주민센터  
 신청 방법 ① 동주민센터 방문 접수 ② 담당자 이메일 ③ 동주민센터 팩스  
 신청 기간 격리 해제일로부터 3개월 이내  
 신청 서류 ① 생활지원비 신청서 ② 본인 통장(사본) ③ (문자) 격리 통지서 ④ 신분증

코로나19 극복,  
일상 회복 돕는  
'도닥도닥 마음편지'

대상 코로나19 자가 격리자, 확진자, 가족, 지역 주민 등 심리적 어려움으로  
정신 건강 상담이 필요한 누구나  
내용 정신 건강 상담 및 치료 연계  
시간 평일 09:00~18:00  
문의 송파구보건소 정신건강복지팀 02-2147-3540, 3422





벚꽃 나들이  
인스타그램 팔로우하고,  
이벤트에 참여하세요!

21km 송파둘레길

# 벚꽃 나들이

기간 2022. 03. 25. (금) ~ 04. 03. (일) 까지

코로나19로 예전처럼 공연을 즐기거나 함께 노래를 부를 수는 없지만, 그렇다고 이 찬란한 봄을 그냥 지나칠 수는 없는 법. 송파에 찾아온 봄을 대표하는 벚꽃 8경을 걸으며 봄의 생기를 만끽해보자.

\*올해는 석촌호수 벚꽃축제를 대신해 안전하게 송파둘레길 21km 전역에서 벚꽃 나들이를 즐길 수 있습니다.



## 성내천 물빛광장

- 성내천 미디어 아트 전시
- 12 X 5m 대형 LED 아트

## 벚꽃 8경

야간에 송파둘레길을 산책하는 구민이 보다 안전하게 봄날의 정취를 만끽할 수 있도록 구간별로 다양한 빛 조형물을 조성한다. 송파둘레길의 출발점이자 한강으로 이어지는 파크리오와 서울아산병원 옆 구간에서 시작해 올해 새롭게 조성한 빛 조형물 '달님섬터', '나무액자' 등을 장식한 장지천 벚꽃길은 걷는 즐거움과 함께 소중한 추억까지 선사할 예정이다.

#위치 파크리오(벚꽃 1경), 서울아산병원(벚꽃 2경), 올림픽공원 북2로~송파구 여성축구장(벚꽃 3경), 성내천5교~4교(벚꽃 4~5경), 가든파ιβ(벚꽃 8경)



## 성내천길 미디어 아트 전시

물빛광장 하천 정중앙에 가로 12m, 세로 5m에 달하는 초대형 스크린이 양방향으로 설치된다. 송파에서의 일상을 주제로 한 주민들의 소소하지만 즐거운 일상이 담긴 영상을 공모해 채택된 모든 영상과 환경보호 영상 등을 LED 대형 스크린을 통해 만날 수 있다.

#위치 성내천 물빛광장





### 탄천 광평교 쉼터에서 만나는 송파둘레길의 사계(四季)

광평교 하부, 주민들의 운동 쉼터인 이곳 광장에서 아름다운 송파둘레길의 사계절을 담은 사진전이 열린다. 가로세로 3m에 달하는 대형 큐브형 프레임에 성내천, 장지천, 탄천의 봄·여름·가을·겨울을 담은 각각의 사진을 즐길 수 있다. #위치 광평교 하부 쉼터

### 50년 만에 개통한 광평교~삼성교, 봄빛을 비추다

그동안 사람의 발길이 닿지 않아 자연 그대로의 아름다움을 간직한 탄천길. 광평교에서 삼성교로 이어지는 탄천길의 밤을 아름답게 밝혀줄 포토 존이 설치된다. 봄빛 포토 존을 배경으로 가족, 연인과 함께 소중한 추억을 한 컷 남겨보자. #위치 광평교, 새내마을 전망대, 삼성교

### 탄천길에 심쿵! 감성 현수막 제작 설치

봄! 봄을 알리는 감성 가득한 문구가 대형 현수막에 새겨진다. 거대한 현수막은 50년 만에 열린 탄천길 상단 한가운데에 설치된다.

#위치 탄천길 제방 상단(잠실동 351번지)



장지천길



광평교 하부 쉼터

• 송파둘레길의 사계 사진전



탄천길



새내마을 전망대

탄천길 3km 구간

- 송파둘레길 청년 작가 아트워크
- 환경오염 사진전

• 봄 주제 대형 현수막



### 장지천 산책로의 숨은 명소, 메타세쿼이아길

장지천 산책로는 오르막이라 다소 힘이 들지만, 조금 걷다 보면 이색적인 메타세쿼이아길을 만날 수 있다. 곧게 뻗은 나무가 병처럼 일렬로 서서 우리를 맞이한다.



### 탄천길 송파 청년 작가 아트워크

광평교에서 삼성교에 이르는 3km 구간이 봄 산책로로 변신한다. 송파구 내 청년 작가들이 산책로 바닥과 옹벽에 테이핑 아트, 초크 아트로 평화의 상징, 코로나19 응원 메시지, 송파둘레길의 봄 등을 참신한 소재로 장식한다.

#위치 광평교~삼성교 3km



# 4차 산업혁명 시대, 창의적 미래 인재 육성하는 송파샘 ssem 미래교육센터 위례(13관)&ECO(14관) 개소

미래교육센터 13관과 14관이 각각 3월 29일과 30일에 개소한다.  
센터별 특색에 맞춰 4차 산업, 미디어 등 미래 교육과 관련한 다양한 프로그램을 진행할 예정이다.



## 13관 위례 지역 청소년의 꿈을 키우는 미래 기술 교육 양성소 (개관: 3월 29일)

송파샘 미래교육센터 위례(13관)가 위례동주민센터 내에 개관한다. 위례동은 송파구에서 19세 이하 청소년의 비율이 30% 이상 차지하는 곳으로, 높은 교육열과 미래 교육에 대한 주민의 관심이 남다르다. 특히 이번에 개관하는 미래교육센터 위례(13관)는 적합한 공간을 찾기 어려웠던 중 '위례열병합발전소 기금 지원 사업'을 통해 주민이 직접 부지를 선정했으며, 구에서도 공간을 마련하기 위해 사업 예산을 확보하는 등 본격적 추진을 도왔다. 또한 삼성SDS에서 1억 원 상당의 최신 교육 기자재를 지원해 위례 지역 주민들의 교육열에 부응했다.

미래교육센터 위례(13관)는 경사 지붕으로 층고를 높인 오픈형 강의실, 그래픽 룸, 1인 미디어 실습을 위한 스튜디오 등 4차 산업 미래 기술 교육 공간으로 단장했다. 운영 프로그램으로는 레고를 활용한 시 코딩, 그래픽(웹툰, 포토샵, 메타버스) 관련 교육, 미디어 교육 등 최신 교육 트렌드에 맞춘 최고 사양의 교육 기자재를 구비해 양질의 커리큘럼을 제공할 예정이다.

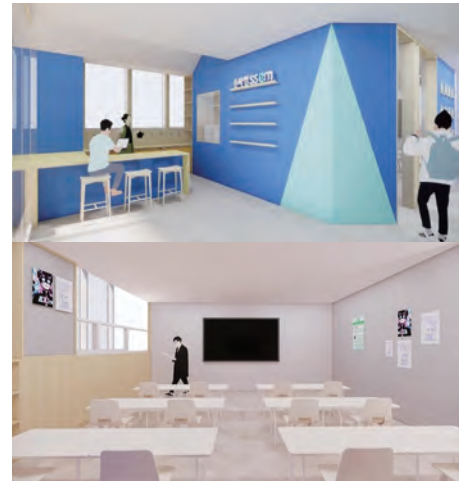
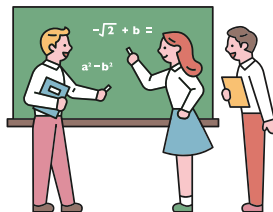

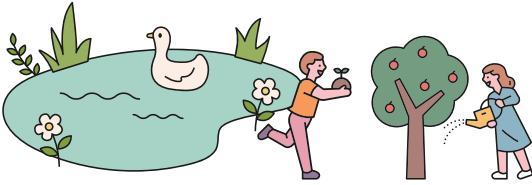

#### 14관 미래 교육 기술로 들여다보는 생태와 환경 (개관: 3월 30일)

송파쌤 미래교육센터 ECO(14관)는 방이생태학습관 내에 개관한다. 이곳은 기존 방이생태습지의 차별성과 송파구만의 특화된 교육 모델인 송파쌤의 미래 교육 기술이 융합해 새로운 체험형 교육 공간으로 선보인다. 특히 청소년과 학생들이 생태·환경에 대한 흥미를 느끼고, 환경적 소양과 적성을 개발해 미래 시대에 중요한 인재로 자라나는 데 도움을 줄 것으로 기대를 모은다. 기존 방이생태학습관 1층과 2층 일부를 리모델링해 미래교육센터 공간으로 탈바꿈했으며, 방이생태습지는 물론 송파둘레길 전반에 대한 생태와 환경을 경험할 수 있는 공간으로 조성했다. 1층 강의실과 체험관에는 방이생태습지 관련 영상 시청과 교육을 진행할 수 있는 '서클 비전 영상관', VR를 통해 철새가 되어 방이생태습지를 비행하는 체험 공간 '조류관', 태블릿 PC와 스마트폰을 통해 인공 수풀 속 습지의 곤충을 찾는 'AR 곤충관', 디지털 수조 내 양서·파충류를 관찰하고 키워보는 인터랙티브 미디어 체험관 '양서파충류관', 동굴(cave)형 미디어 체험관을 통해 자전거를 타고 송파둘레길을 달려보는 '송파둘레길관'을 조성한다. 2층에는 방이생태습지의 수집품을 전시하고 관람할 수 있는 생태 학습 전시장을 마련한다.

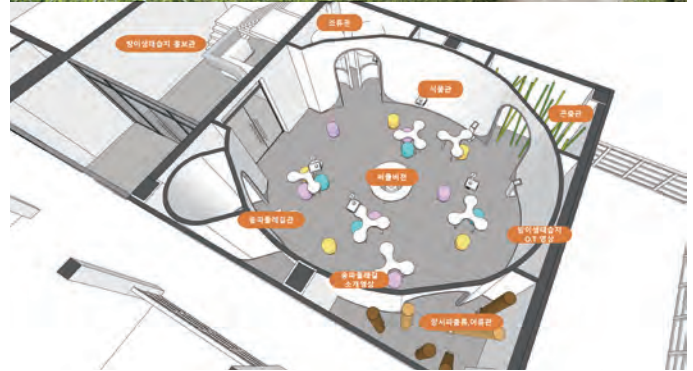

※ 송파쌤 교육 사업에 대한 자세한 내용은 송파쌤 교육포털(songpa.go.kr/ssem)에 접속하면 편리하게 확인할 수 있다.





| 송파구의회, 제291회 임시회 폐회



송파구의회(의장 이황수)는 2월 4일(금)부터 8일간의 모든 일정을 마치고 11일(금) 제291회 임시회를 폐회했다.

새해 첫 임시회 일정 동안 각 상임위원회에서는 상정된 의안을 심사하고 송파구의 2022년도 주요업무계획을 보고받았다.

마지막 날인 11일(금) 오전 10시에 열린 제2차 본회의에서는 주요 안건을 처리하고 산회하였다.

안건 내용은 △서울특별시 송파구 주민감사 청구에 관한 조례 전부개정조례안 △서울특별시 송파구 지방공무원 정원 조례 일부개정조례안 △서울특별시 송파구의회 의원 상해 등 보상금 지급에 관한 조례 일부개정조례안 △서울특별시 송파구의회 의원의 의정활동비 등 지급에 관한 조례 일부개정조례안 △서울특별시 송파구의회 행정사무감사 및 조사에 관한 조례 일부개정조례안 △서울특별시 송파구의회 회의록 발간 및 보존 등에 관한 규정 일부개정규정안 등이다.

| 제291회 임시회 상임위원회 활동



운영위원회



행정교육위원회



재정복지위원회



도시건설위원회

※ 지면 관계상 의원 각 상임위원회의 자세한 활동 사진은 송파구의회 홈페이지(<https://council.songpa.go.kr>)를 참고해주시기 바랍니다.





## 송파구의회, 첫 전자투표로 공무원 정원 조례안 표결



송파구의회는 2월 11일(금) 제291회 임시회 2차 본회의를 열어 현 정원 1746명을 1768명으로 22명 증원하는 내용의 '송파구 지방공무원 정원 조례 일부개정조례안'을 사상 최초 전자투표로 가결했다.

구의회는 정원 조례 개정안 표결에 앞서 이영재 재정복지위원장이 "매년 공무원을 증원하는 것은 문제가 있다"며 반대 의견을 제기, 전자투표를 통해 재석 25명 중 찬성 22표, 반대 2표, 기권 1표로 개정안을 통과시켰다.

송파구의회는 올해 1월 13일(목) 시행에 들어간 지방자치법 및 동법 시행령 전부개정에 따라 송파구의회 회의 규칙을 개정, 기존 본회의 기립·거수 의결에서 이의 제기가 있을 경우 표결 결과를 공개하는 전자투표 방식으로 변경했다.

## 2022 송파구의회 의원연구단체 '세대정치연구회' 활동 재개



송파구의회는 지난 1월 26일(수) 운영위원회 일정으로 진행된 회의에서 '서울특별시 송파구의회 의원연구단체 구성 및 지원 조례' 제4조에 의거하여 제출된 의원연구단체 '세대정치연구회'(회장 이서영)의 등록 신청을 승인했다.

이에 따라 활동을 개시하는 세대정치연구회는 이서영 의원(회장)을 중심으로 정명숙 의원(부회장), 김희숙 의원, 나봉숙 의원, 윤영한 의원이 참여하여 3년 차 연구활동을 개시한다.

세대정치연구회는 다양한 연령층의 정치적 논의와 관심을 제고하는 우수 조례를 발굴하여 송파구의 발전을 도모하고, 지방자치를 위한 조사 및 연구를 통해 모든 세대를 아우르는 정치적 효능감을 형성하는 것을 목적으로 한다.

지난해 연구회는 송파구 골목형 상점과 활성화 방안을 연구하며 △우수사례 비교시찰 및 현장 방문 △관내 상권 수요조사 시행 △발달상권 조사 및 골목형 상점 지원 등을 통해 골목상권의 경쟁력 강화를 위한 활성화 방안을 모색한 바 있다.

이서영 회장은 "모든 세대의 정치적 관심을 고양하여 효율적으로 구 정운동을 견제하고 올바른 의회의 운영 및 내실화를 추구할 것이며, 실질적으로 주민에게 도움이 되어 삶의 질을 높일 수 있는 방안을 다각적으로 검토할 것이다"라고 말했다.

## 2022 송파구의회 의원연구단체 '생활정치연구회' 정책연구용역 착수보고회 개최



송파구의회 의원연구단체 '생활정치연구회'(회장 김순애)는 3월 16일 송파구의회 5층 회의실에서 '송파구의회 정책기능 강화방안'에 관한 연구용역을 발주하고 정책연구용역 착수보고회를 개최하였다.

이날 열린 보고회는 용역사 대표 연구원이 참석하여 과업의 개요와 주요 내용에 대해 발표한 후, 소속 의원들의 질의 및 토의 순으로 진행되었다.

착수보고회 주요 내용으로는 △지방자치법 전부개정안 및 정책지원관 제도 △지방자치회의의 주요 권한 및 의정활동 영역 △자치법규 처리현황 및 정책기능 강화방안 등이 있다.

김순애 회장은 "급변하는 사회 속에서 발생하는 여러 가지 문제를 해결하기 위해 지자체의 정책적 대응과 함께 지역 주민의 많은 관심과 참여가 필요하다"며 "주민 참여가 확대되고 의회의 전문성이 더 함양되도록 적극적으로 조사 및 연구할 계획이다"라고 포부를 밝혔다.

한편 생활정치연구회는 생활밀착형 조례 연구와 능동적 정책 대응에 목적을 두고 김순애(회장), 이배철(부회장), 이혜숙, 박인섭, 손병화, 윤정식, 이문재 의원 등 총 7명이 활동하고 있는 의원연구단체이다. 향후 연구회는 주민 중심의 지방자치를 구현하고, 정책과 예산에 대해 지자체를 감시·견제하는 지방의회 본연의 역할을 잘 수행하기 위한 의회의 정책기능 강화방안을 마련하기 위해 연구할 예정이다.



송파구의회 본회의를 모바일로 시청하실 수 있습니다.

■ 제293회 임시회 2022년 4월 26일(화) 10:00 개최, 2022년 5월 4일(목) 10:00 폐회  
\* 상기 일정은 회의 진행 상황에 따라 변경될 수 있습니다.



# 우리가 기억해야 할 하루 4월 20일 '장애인의날'

올해로 장애인의날이 42번째 생일을 맞았다. 이날은 장애인에 대한 깊은 이해를 도모하고, 장애인의 재활 의욕을 고취하기 위해 기념일로 제정되었다.

## #1 '장애인의날'이란?

매년 4월 20일. 1981년 UN총회에서 '세계 장애인의 해'를 선포한 이후 제정했으며, 장애인의 재활 의욕을 고취하기 위해 만물이 소생하는 4월에 의미를 두어 4월 20일을 장애인의날로 정했다.

## #2 장애 알기: 송파구 장애인 현황

우리나라 등록 장애인은 약 263만3000명으로, 전체 인구 중 5%를 차지한다. 송파구에는 2만356명의 등록 장애인이 거주하고 있다. 장애는 크게 신체적·정신적 장애로 나뉘며, 세부적으로는 15개 유형\*으로 구분할 수 있다. 2020년 보건복지부에서 발표한 '장애인 실태 조사'에 따르면 장애인 10명 중 8명은 질병이나 사고 등 후천적 요인으로 장애를 갖게 되었다. 장애는 자신을 포함해 우리 가족, 친구 등 가까운 이웃의 이야기일 수도 있다.

\*15개 장애 유형: 지체, 뇌병변, 시각, 청각, 언어, 안면, 지적, 자폐성, 정신, 심장, 심장, 호흡기, 간, 장루·요루, 뇌전증

## #3 2022년 달라지는 장애인 복지 서비스&일자리 지원

### 장애인 활동 지원 서비스 확대

| 활동 지원 서비스 홀로 일상생활과 사회생활이 어려운 장애인의 가정에 활동지원사가 방문해 신체 활동과 가사 활동, 이동 보조 등을 지원하는 서비스

| 지원 대상 만 6세 이상~65세 미만 등록 장애인 중 총합 점수 42점 이상 장애인

| 지원 시간 60~480시간

### | 서비스 종류

- ① 신체 활동 지원(개인위생 관리, 식사 도움, 실내 이동 도움)
- ② 가사 활동 지원(청소 및 주변 정돈, 세탁, 취사)  
※수급자 외 가족의 가사 활동 지원 불포함
- ③ 사회 활동 지원(등·하교 및 출퇴근 지원, 외출 시 동행) 등

| 본인 부담금 소득수준에 따라 차등 부담(기초생활수급자 면제, 차상위 월 2만 원, 일반 2만6400~17만700원)

| 문의 거주지 동주민센터

### 취업 희망 장애인을 위한 일자리 상담, 직업훈련, 취업 알선 기회 제공

송파구장애인직업재활지원센터 운영

| 위치 송파구 양산로 5 (보건지소 3층)

| 운영 시간 평일 09:00~18:00

| 문의 02-400-6510

| 주요 사업 직업 상담, 직업훈련, 현장 실습, 취업 알선

### | 주요 취업 연계 기관

- ① 민간: KT희망지음, JW 메리트 호텔 서울, 세븐일레븐, 굿모닝몰류, H&C네트워크 등
- ② 공공: 성모장애인복지관, 서울시교육청, 송파글마루도서관 등

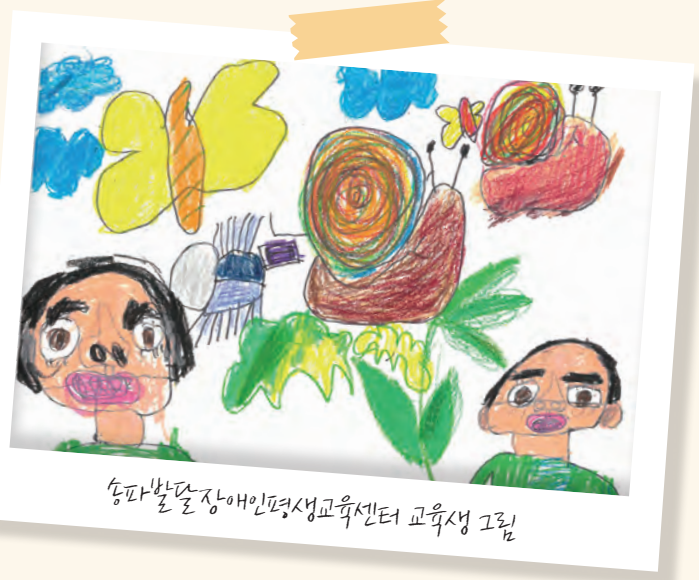

## #4 송파구 장애인 복지시설

우리 구에는 총 57개의 장애인 복지시설이 운영 중에 있다.

기관명	주소	연락처
송파구방아복지관	백제고분로37길 4, 5층(석촌동)	02-3432-0477
송파인성장애인복지관	마천로61길 26(마천동)	02-431-8881
서울시각장애인복지관	삼학사로19길 27(삼전동)	02-422-8108
송파구장애인직업재활지원센터	양산로 5(거여동)	02-400-6510
송파구수어통역센터	문정로 13(문정동)	02-424-3323
송파구장애인안전교육원	삼학사로2길 49(가락동)	02-412-2486
송파시각장애인축구장	올림픽로 47(방이동)	02-2202-8144
서울곰두리체육센터	동남로 27(오금동)	02-404-6240
송파발달장애인의평생교육센터	동남로28길 40, 4층(오금동)	02-448-2019
송파장애인가족지원센터	동남로28길 40, 4층(오금동)	02-430-9681
송파구장애인편의증진 기술지원센터	송파구 문정로 170(장지동)	02-402-8143

## #5 장애에 대한 올바른 용어

일상생활에서 흔히 사용하는 단어에도 장애인에 대한 차별이 내포된 경우가 많다. 차별 없는 세상을 만들기 위해 올바른 용어 사용부터 실천해보자. 잘못 사용하기 쉬운 단어 몇 가지를 소개한다.

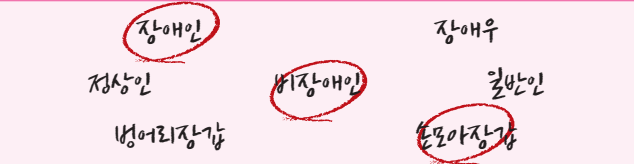

## #6 다가오는 장애인의날을 맞아 추천하는 책 한 권

<눈 감으면 보이는 것들>(신순규 지음, 판미동)  
"딱 하루만 세상을 볼 수 있다면"으로 시작하는 시각장애인 신순규 씨의 책. 2012년 10월부터 약 3년간 점자 컴퓨터로 직접 쓴 글을 정리해 엮었다. 잊고 살아가는 삶의 소중한 가치를 되새기게 한다.

추천인 송파구청 장애인복지과



# 2022 희망운동 따뜻한 겨울나기

후원자 여러분의 따뜻한  
나눔에 진심으로  
감사드립니다.  
문의 복지정책과 02-2147-2680

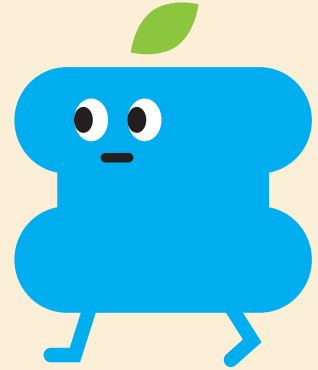

**가락동 두레주르(헬리오시 타집)(이혜정) 가락2동 3동 주민 일동, 11동 주민 일동(정기영), 20동 주민 일동, 23동 주민 일동, 가락2동주민센터(모금함), 갈비명기(김상수), 김경숙, 김유민, 김은영, 김정희유니폼기획(김정희), 김희숙, 남경우, 남송교회(김명국), 달누리점(정희경), 로즈마리 헤어샵(정진희), 롯데하이마트 가락점, 류우자, 민남규, 민화휴 휴당, 박경희, 박수범, 박정배, 박현하, 백순옥, 본죽(개)**

**쌍용아파트** 리이집, 아이큐엔지(이영림), 연애(김정수), 워시프렌트24(문정로데오점)양빈, 이준호, 이지영, 이재원, 니켈(김장근), 주정민, 최인철, 최웅진, 한양마트, 흥경자, 황대영, 황숙금, 가락본동 어린이집, 가초몽(곽수진), 김동금(가락점), 새바림교회(윤철원), 찬물반찬(이경록) **거여2동 9동** 구소(남세유), 마천동 새마을금고(방국락), 정식품(마천대리점)(김우(19동)장 유선자), 거여2동주민센터(거여2동주민센터 모금함), 박영자 따뜻한 겨울나기 모금함, 마천세계로교회(김광선), 양정남, 오복만, 이선아파트입주자대표회, 바르게살기운동위원회(김기량), 에그드림(문주희), 정략(안성수), 문정2동주민센터(김규현) **방이2동** 들꽃사랑이웃사랑(정연숙), 방이2코오롱 11동 주민(이양수), 14동 주민(박경숙), 16동 주민(강주연), 17동 주민(정문서), 21동 주민(신우철), 22동 주민(윤영숙), 27동 주민(서미선), 28동 주민(양정희), 29동 주민(권영애), 30동 주민(김현정), 30동 주민(박선민), 31동 주민(한수진), 34동 주민(박인숙), 35동 주민(한영구), 36동 주민(정영숙), 43동 주민(윤준순), 43동 주민(이주선), 4동 주민(오영순), 뉴해배(김정선), 리온헤어(박규리), 바르게살기운동 송파구 삼전동 위원회(강영희), 삼전동 재향군인회(최희명), 삼전동주민센터(윤정중), 송리상운(박홍춘), 잠실항소공점(정경옥), 정일상사(김재두), ㈜강동모터스(강성옥), ㈜서이전자(선홍수), 지선종합식품(정중옥), 진일교회(김형배), 호림(정공순), 후포항(김진구) **석촌2동** 일동(최정희), 23동 일동(신재민), 27동 일동(유낙준), 28동 일동(박경숙), 35동 일동(한수희), 38동 일동(전애자), 6동 일동(인동찬), 고용숙, 공이발당(이경수), 광양불교(박신재), 국민정육점(정인영), 김미어, 김삼미, 김희정, 만당홍(안정숙), 박병희, 박형순, 새마을문고(김인나), 석촌냉면(홍순규), 석촌동 돌마리도서관(이진희), 석촌동 돌마리도서관(최화수), 석촌동 동대분부(전성봉), 석촌동 새마을지도자(최형철), 석촌동주민센터 어린이집(박형순), 석촌동주민센터 일동, 석촌동재향군인회(박용민), 송파스님(재지혜), 이동청소년위원회(염정근), 원불교 잠실교당, 이연미, 이정훈, 자율방재단(유인선), 잠실동교회(백광진), 장대상, 채육회(유인선), 최대훈, 커픽스(차지은) **송파1동** 10동 주민 일동(박상인), 16동 주민 일동(김명자), 18동 주민 일동(김유숙), 26동 주민 일동(안현숙), 27동 주민 일동(홍향안), 30동 주민 일동(김종훈), 구립행복어린이집(박나경), 문명희, 서울시대표태권도(김호길), 송파동 모금함, 송파동 체육회(오봉주), 울떡8분식대장(김인선), 지유총연맹(정강현), 조순자, 통합방위협의회(심준규) **송파2동** 4동 주민 일동, 김슬기, 부자정육점(한향숙), 산모건강증진센터 어린이집(박서진), 송파2동주민센터 저금동, 송파2동주민센터 저금동, 송파신용협동조합(심평순), ㈜봉평공원(한형선, 10동)장 가족, ㈜에스피엔코리아(송파지역주목조합), 행복올다리(장규진) **오금동 7동** 주민 일동(통장 윤은숙), 김연수, 방용사(김인형), 상아어린이집(백경희), 송파호반베르디움더퍼스트 주민 일동(김수영), 오금동주민센터(이계진), 오금쌍용스윗홈 부녀회(정순상), 오금자율방범대(하재철), 이나근차량발매이커리(카페)이(나근), ㈜정답은(서보경), 혼돼지(김영금), 카페트(리미영숙) **오륜동 2동** 주민 일동(2동)장 천행미, 10동 주민 일동(10동)장 이규선, 14동 주민 일동(14동)장 임형애, 김민정, 오윤동 모금함, 유상근, 이영자, 전국낙지사랑(강수빈), 정현진, 주부구정평기단(단체장 최순자), ㈜학성상사(권순경), 최순자, 한국청소년비전센터(정만) **우레동** 송파우레2단지 어린이집(김해린), 우레동 모금함, 우레포레사안15단지(신중철) **잠실2동** 김은하, 잠실2동 모금함 **잠실3동** 김용학, 잠실3동 모금함, 잠실중앙상가(김덕희), 튼튼어린이집(이혜자) **잠실4동** 주민 일동 **잠실6동** AMIAS(신말용), 잠실 I-SPACE(이정희), 잠실6동 모금함, 최은서, 흥승희 **잠실7동** 잠실7동주민센터, 잠실우성아파트 입주자대표회의(이종철) **잠실8동** 1동 주민(김도형), 4동 주민(황도연), 5동 주민 일동(차영주), 16동 주민 일동(권양숙), 19동 주민 일동(박미소), 19동 주민 일동(천형욱), 25동 주민 일동(조영선), 28동 주민 일동(한순희), 강남에프앤비 화덕고깃집(최희선), 백록축산랜드, 송파들레길 지킴이 일동(송금옥), 알파스토(송영빈), 잠실본동주민센터(정규남), 잠실어린이집 **장지동** 경방산악회(김충환), 장지동새마을부녀회(정인희) **풍납동** 성신교회(유병용), 풍납1동주민센터 **풍납2동** 가개운이화약국(고숙희), 교촌치킨 올림파크점(허춘란, 박(주숙영), 강민재, 강숙희, 구림문정2동어린이집(이상민), 구림거리리본타운어린이집(장윤성), 구림아침(박나경), 구림헬리오비온어린이집(김지연), 국공립파란13어린이집(김경숙), 권미희, 권(정인숙), 도현숙, 롯데간식(하석주), 롯데쇼핑(롯데마트 제타블렉스(강성현), 문리이집(신수진), 송도불고기 올림파크점(주신화)케이푸드(최상규), 송파구청 모에스앤케이트랜드(최정숙), 예코플랜트, 울스타마트 문정점(송기철), 현, 이준희, 이혜진, 자치행정과, 잠실어린이집(차정음), 정성희, 진상경, 체스코코리아(이경미), 파란13어린이집(황중태), 장애인송파피지회 일동, 허명숙, 헬로



# 우리 마을 소식 전해드려요

열정 넘치는 송파구 명예기자들이 전하는 생생한 우리 마을 소식.

## 책 읽고 싶은 주민들 모여요!

**거여2동 명예기자 한은희**  
 송파구와 거여2동 새마을문고, 거마도서관에서 공동으로 개최하는 '365 릴레이 저자 강연회가 3월 22일(화)에 진행됐다. 주민의 독서 문화를 활성화하기 위해 여성 작가를 초청해 릴레이 형식으로 이뤄지는 본 강연회는 총 5회에 걸쳐 진행할 예정이다. <틱 증상, ADHD, 발달장애 가정에서 치료하기> 저자 지윤채 한의사가 첫 주자로 3월 22일 나섰으며, <세 도시 이야기>의 아나운서 신지혜(6월 21일), <공부하는 엄마에게>의 대학 강사 송수진(8월 23일), <모든 것은 독서 모임에서 시작되었다>의 심리 상담사 김정란(10월 25일), <우리미술 감수 수업>의 초등 교사 이지혜(12월 20일) 등이 릴레이 강연을 펼친다. 송파구민이면 누구나 강연을 들을 수 있으며, 매회 40명 신청을 받는다.



## 송파구주부환경협의회, 보건소 방문

**방이동 명예기자 박경희**  
 지난 3월 8일(화) 송파구주부환경협의회는 보건소 및 파견 직원을 위해 100만 원 상당의 식권을 기부했다. 송파구주부 환경협의회(회장 박영숙)는 '슬기로운 주부생활'이라는 슬로건 아래 환경보호 활동을 펼치고 있다. 그중 아나바다 운동의 정신을 이어받아 관내 중·고교 교복을 수거해 재사용하는 매장을 운영한다. 그 이익금으로 매년 겨울이면 성금을 기부하고, 여름철이면 보양식으로 영양상계탕을 직접 만들어 어르신들의 힘을 북돋우는 등 큰 행사도 진행한다. 슬기로운 주부들의 환경 단체인 송파구주부환경협의회의 아름다운 선행과 함께 하루빨리 코로나바이러스가 물러나고 꽃 내음, 강 내음, 바람 내음 맡으며 모두 함께하는 그 시절이 돌아오길 바란다.



## 꿈다락 작은 도서관 '복적복적'

**석촌동 명예기자 김춘란**  
 지난 1월 19일(수), 석촌동 새마을문고 주최로 청소년 도서 596권(약 500만 원 상당)을 기증 전달하는 기념행사가 열렸다. 학교가 지역의 작은 도서관에 도서를 기증함으로써 학교 밖 독서 문화를 활성화하기 위해 열린 이 행사는 배명중학교(교장 이호열)에서 도서를 직접 준비했다. 도서는 청소년 대상(초등 4학년~중·고등학생)으로 청소년이 즐겨 보는 웹 소설, 웹툰책으로 구성했다. 책을 기증받은 석촌동주민센터 3층 꿈다락 작은 도서관은 2021년 10월 8일 개관해 석촌동 새마을문고 회원들이 도서 대여와 반납 및 청소년 대상 프로그램을 운영하고 있다. 이용 시간은 평일 오후 1시부터 5시까지로, 학생들이 들러 1~2시간씩 책을 읽는다. 10년째 문고 봉사를 하는 김안나 새마을문고회장은 "아이들이 자주 찾아와 편하게 자신들의 공간으로 활용할 때 보람을 느낀다. 학생들이 꿈을 키워가는 공간이 되길 희망한다"고 전했다. 지역의 공공 기관을 활용한 독서의 즐거움으로 행복한 지역사회가 되길 기대해본다.

## 삼전동 지선종합식품 성품 기탁

**삼전동 명예기자 윤소윤**  
 삼전동주민센터(동장 윤정중)는 지난 2월 14일(월) 지선종합식품(대표 장중욱)으로부터 '2022 희망운동 따뜻한 겨울나기' 사업에 성품으로 김치(5kg) 30박스를 기탁받았다. 지선종합식품은 송파구 삼전동(백제교분로32길 12)에 위치한 식품 제조 가공업 회사이며, 이번 따뜻한 겨울나기 성품을 기탁하기 위해 직원 모두가 정성으로 김치를 담가서 후원하게 되었다. 기탁받은 김치 30박스는 삼전동 관내 취약 계층인 독거노인이나 저소득 가구 등에 전달한다. 지선종합식품의 장중욱 대표는 "아직도 주위에 불우한 이웃이 많은데, 좋은 기회에 성품 기탁을 하게 되었다"며, "아무쪼록 큰 도움이 되었으면 좋겠다"고 소감을 전했다.





### 희망의 밥 나눔 협약식 가락2동 명예기자 박연희

장기화된 코로나19로 힘든 시기를 보내고 있는 취약 계층을 응원하고자 가락2동에서는 '희망의 밥 나눔' 사업을 추진한다. 가락2동 소재 음식점인 연안식당(오금점)은 후원 연계를 통해 가락2동에 거주하는 결식 우려 아동(아동 급식 대상자) 중 16명의 아동(희망 아동)에게 매주 1회 1만5000원 상당의 질 높은 식사를 지원한다. 가락2동주민센터는 지난해 11월 30일(화) 연안식당과 후원 협약을 맺고 식사 쿠폰을 제작해 대상자에게 후원 발송했다. 대상자가 쿠폰을 가지고 음식점을 방문하면 식사를 하거나 도시락으로 이용할 수 있다. 연안식당 오금역점 박세용 점주는 "코로나19로 몸도 마음도 움츠러든 아동·청소년에게 양질의 식사를 제공해 위로의 마음을 전하고 싶다"고 말했다. 따뜻한 밥 한 끼를 통해 아이들이 더 밝고 건강하게 성장할 수 있기를 진심으로 바라본다.

### 우산 고치러 오세요, 찾아가는 우산수리센터

#### 송파2동 명예기자 한귀선

지난 3월 14일(월) 송파2동주민센터 주차장에서 우산 수리 서비스가 이뤄졌다. 송파구 27개 동을 돌아가며 직접 찾아가는 생활형 이동식 우산수리센터가 송파2동에 온 것이다. 이용 시간은 오전 10시 30분부터 오후 4시까지이며, 오후 3시 30분에 접수를 마감한다 (낮 12시부터 오후 1시까지 점심시간이다).

접수 물량이 많은 경우 조기 마감될 수 있다고 하니 서둘러 방문하는 것이 좋다. 우산을 고치는 비용은 무료이지만, 재료비는 개인이 부담해야 한다. 또한 골프 우산이나 수입 우산, 양산 등 고가의 우산은 수리하지 않는다. 그 밖에 궁금한 점은 송파구 자치행정과 (02-2147-2235)로 문의하면 된다. 우산수리센터는 3월 중에는 월요일부터 금요일까지 송파구 동주민센터를 순회하며 운영할 예정이다.



### 2022 마을공동체 공모 사업 면접 심사, 마을활력소에서 진행해요

#### 문정2동 명예기자 김미숙

지난 2월 28일(월), 1차 서류 심사를 통과한 22개 팀이 2022 송파구 마을공동체 공모 사업 면접 심사에 참여했다. 마을공동체 사업이란 주인이 주체가 되어 마을의 공동체 문제를 해결하는 마을 사업으로, 사회문제(기후 위기, 제로 웨이스트 실천, 1인 가구, 코로나19 등)에 대한 해결 방안을 모색한다. 이번 면접 심사는 다른 심사과 달리 대표 제안자 1인이 참가해 제안 설명과 질의응답을 통해 자발성·주민 참여·필요성·합리성을 평가해 배점이 주어진다.

면접 심사에 참여한 문정2동 휘필리아파트봉사단은 "공모 사업이 쉽지는 않지만, 코로나19 장기화로 공모 사업의 필요성이 절실하며, 1세대의 고독을 함께 해소해나가는 발판이 되길 바란다"고 전했다. 또 다른 대표자는 "우리 마을공동체 사업을 타 단체와 서로 공유함으로써 더욱 성장하고, 다양한 아이디어를 낼 수 있는 기회가 되었다"고 말했다.



### 2분기 잠실2동 자치회관 수강생 모집!

#### 잠실2동 명예기자 나이영

지난 3월 16일(수)부터 22일(화)까지 잠실2동주민센터에서 자치회관 2분기 수강생 접수를 실시했다. 인터넷 접수 종료 후에는 잠실2동 주민을 대상으로 3월 21일(월)부터 이틀간 1차 방문 접수를 실시할 예정이며, 2차 방문 접수는 타 동 주민을 대상으로 3월 23일(수)부터 25일(금)까지 진행할 예정이다. 모집 강좌는 총 17개 프로그램으로 어린이·유아 프로그램 4개와 성인 프로그램 13개가 개설된다(수강생 모집은 코로나19 확산 여부에 따라 달라질 수 있음). 코로나19로 지난 1분기 수업은 철저한 방역 수칙을 준수하며 진행한 만큼, 이번 2분기에도 참여하는 주민들의 올바른 방역 수칙 준수가 이뤄진다면 좀 더 풍요로운 문화생활을 누릴 수 있을 것이다.



# NEWS FOCUS

이달의 송파구 주요 소식

## 모두의 공간, 송파 마을활력소로 놀러 오세요~

마을공동체 활성화를 위한 주민 활동 공간 '모두의 공간, 송파 마을활력소'가 문을 연다. 지하 1층, 지상 3층 규모로 이웃과 소소하게 소통할 수 있는 모임방, 아이들과 함께 시간을 보낼 수 있는 공동육아 공간, 함께 요리할 수 있는 공유 부엌, 다목적실, 교육장 등 주민을 위한 다양한 공간을 갖추고 있다. '모두의 공간, 송파 마을활력소'는 주민들이 함께 만들어가는 곳으로, 마을의 소중한 공간이 될 것으로 기대한다.

위치 거마로8길 20(거여동) 운영 시간 평일 09:00~18:00

이용 대상 송파구민 또는 단체 누구나

(단, 정치·종교·영리 목적을 위한 사용은 제한)

신청 방법 전화(02-2147-4940) 또는 방문 신청

문의 자치행정과 02-2147-2247, 송파 마을활력소 02-2147-4940



## 시내버스 타고 송파둘레길로! 음성 광고 듣고 더 쉽고 편하게 둘레길 가요

송파구가 송파둘레길 이용자의 접근성을 높이고자 시내버스와 연계한 음성 안내를 시작한다. 이용자가 언제 어디서나 쉽게 접근할 수 있도록 대중교통과의 연계성을 높인 것이다.

버스 음성 광고는 송파둘레길을 따라 16개 정류소에서 송출될 예정이다. 올림픽공원역, 종합운동장역 등 송파둘레길 4개 하천 및 주요 관광 명소와 인접한 정류소를 선정했다. 음성 광고는 정류소 하차 시 둘레길과 200m 인접 거리, 도보 5분 내외의 가장 가까운 코스를 안내하며, 1일 9960회의 안내 방송으로 둘레길을 찾는 여행자들의 길라잡이 역할을 할 예정이다.

문의 혁신도시기획과 02-2147-2160

이번 정류소는 올림픽공원역입니다. 물길 따라 힐링과 휴식의 공간 송파둘레길! 이번에 내리시면 성내천 물소리광장 방향 송파둘레길 성내천 코스로 가실 수 있습니다.



## 10년 숙원 사업 잠실본동 복합청사, 드디어 주민 품으로!

잠실본동 복합청사가 개청한다. 10년 넘게 이어오던 주민 숙원 사업이 이뤄진 것으로, 지난 2018년 9월 잠실광역중심 제2지구 지구단위계획 구역 내 잠실본동 청사 신축을 위한 도시관리계획 변경(안이) 통과됨에 따라 본격적으로 추진되었다. 지하 2층, 지상 5층 규모로 준공한 잠실본동 복합청사는 동주민센터를 포함해 경로당, 공동육아나눔터, 작은도서관 등 여가·문화·복지를 아우르는 복합 커뮤니티 공간으로 조성했다.

위치 백제고분로 145(잠실동)

문의 자치행정과 02-2147-2249, 잠실본동주민센터 02-2147-4600



## 한강 흐르는 송파둘레길 시즌 2, 위례택지지구 시험 통수식 개최

송파구가 오는 10월 '장지천 한강물 공급 사업' 준공을 앞두고 안전한 시공을 위해 3월 30일 시험 통수식을 개최한다.

'장지천 한강물 공급 사업'이란 송파둘레길 시즌 2의 핵심 사업으로, '송파구-하남시 하천 유지용수 공급개선사업 기본협약'을 시작으로 기존의 둘레길과 연계해 위례신도시 내 신규 조성하는 장지천과 장지호수공원의 산책로 및 생태계 등을 연결하는 사업이다. 향후 위례택지지구 장지천 한강물 공급과 위례지구 호수(수변) 공원이 완성되면 송파둘레길을 향유하는 지역 주민의 삶의 질이 크게 향상될 것으로 기대한다.

문의 치수과 02-2147-3340



송파구 정보  
알고 싶니?



**송 알 송 알**

송파소식이  
알려줄게!



**행정 정보**

**구청 소식지 <송파소식>  
명예기자 모집**

**모집 기간** 3월 25일(금)~31일(목)

**활동 기간** 위촉일로부터 2년

(1회 연임 가능)

**활동 내용** 우리 동네·구청 소식 취재 및 기사 작성, 월례회의 참석, 구정 홍보 등

**활동 특전** 소정의 원고료 지급

**모집 분야** 주민등록상 모집 동 거주자만 가능

구분	모집 인원	문의 전화
오금동	1명	02-2147-4270
가락동	1명	02-2147-4460

**'주택 임대차 계약 신고제'  
자진 신고 기간 안내**

**기한** 2022년 5월 31일(화)까지

**자진 신고 제도 시행**(2021년 6월 1일) 이후 신고하지 않은 주택 임대차 계약

**내용** 2021년 6월 1일 이후 임대차 계약을 체결하고 미신고한 계약은 2022년 5월 31일까지 자진 신고해야 과태료 면제

<b>대상</b>	'주택임대차보호법' 제2조에 따른 주택(주거용 건물) 중 - 보증금 6000만 원 또는 월 차임 30만 원을 초과하는 임대차 계약
<b>의무자</b>	임대인·임차인이 계약 체결일로부터 30일 이내 신고(미신고 시 과태료 부과)
<b>방법</b>	부동산 소재지 동주민센터(방문) 또는 인터넷(부동산거래관리시스템) 신고

**과태료** 100만 원 이하의 과태료(부과 유예)

**기간** 2021년 6월 1일~2022년 5월 31일

※ 미신고(지연 신고) 또는 거짓 신고

**문의** 부동산정보과 02-2147-3065, 3067

**청년 1인 가구 중개 보수  
감면 지원 안내**

**기간** 2022년 1~12월

**대상** 송파구 거주 청년 1인 가구(19~39세)

**내용** 주택 임대차 계약 시 중개 보수의 20% 이상 감면 및 무료 지원

**감면 기준**

- 1억 원 이하의 주택 전·월세 임대차 계약
  - 근린생활시설(고시원 등)의 실제 용도가 주택인 경우 주택 기준 보수 비율로 인하
  - 지원 사업에 참여한 중개사무소에서 임대차 계약 시 중개 보수 감면
- ※ 사업 참여 중개사무소 공개: 서울1인가구 및 송파구 홈페이지

**문의** 부동산정보과

02-2147-3055~60



**1가구 1텃밭 가꾸기  
'상자텃밭' 선착순 신청 안내**

**신청 기간** 4월 6일(수) 09:00~

29일(금) 18:00(공고일 기준)

송파구민만 가능)

**신청 방법** 송파구 홈페이지

(songpa.go.kr) 접속 → 소통 참여

→ 설문 접수 상담 → 온라인 접수

※ 서울농부포털(cityfarmer.seoul.go.kr) 개인 회원 가입 필수

**공급 수량** 상자텃밭·혼합토·씨앗

총 946세트(신청 주소로 배송)

※ 개인 1세트(1세대당 1세트),

단체 2세트(수량 소진 시까지)

**비용** 1세트당 8000원

**문의** 지역경제과 02-2147-2516, 2548

**찾아가는 이동식 우산수리센터  
운영 일정(4월)**

**이용 시간** 평일 10:30~16:00(점심시간

12:00~13:00, 접수 마감 15:30)

**비용** 재료비 개인 부담

**문의** 자치행정과 02-2147-2235

※ 고가의 우산(골프 우산, 수입 우산, 양산)은 수리하지 않음

구분	4월
풍납1동	4월 5일(화)
풍납2동	4월 6일(수)
거여동	4월 7일(목)
거여2동	4월 8일(금)
마천1동	4월 11일(월)
마천2동	4월 12일(화)
오금동	4월 13일(수)
석촌동	4월 14일(목)
삼전동	4월 15일(금)
가락본동	4월 18일(월)
가락1동	4월 19일(화)
가락2동	4월 20일(수)
문정1동	4월 21일(목)
문정2동	4월 22일(금)
장지동	4월 25일(월)
위례동	4월 26일(화)
잠실본동	4월 27일(수)
잠실2동	4월 28일(목)
잠실3동	4월 29일(금)
잠실6동	4월 1일(금)
잠실7동	4월 4일(월)

**상세 주소 신청**

**상세 주소** 도로명주소 건물 번호 뒤에 표시하는 동, 층, 호

**대상** 공동주택이 아닌 2가구 이상 거주하는 단독주택, 다가구주택, 원룸 등

**신청인** 건물 소유자 또는 임차인

**신청** 정부24시, 부동산정보과,

각 동주민센터

**문의** 부동산정보과 02-2147-3085, 3082

## 동장 모집 계획

2022년 4월

동명(대상 통)	접수 기간	연락처
풍납2동 (9통)	4월 18~29일	02-2147-4040
거여동 (2·8·10통)	4월 1~12일	02-2147-4067
마천동 (2·8통)	4월 12~25일	02-2147-4128
방이동 (5통)	4월 12~22일	02-2147-4190
송파동 (14·15·16·17·31통)	4월 1~11일	02-2147-4306
석촌동 (9·13·19통)	3월 25일 ~4월 7일	02-2147-4367
가락본동 (16·18통)	3월 25일 ~4월 4일	02-2147-4432
문정1동 (3·22통)	3월 28일 ~4월 8일	02-2147-4516
문정2동 (15통)	4월 4~14일	02-2147-4551
장지동 (21·27통)	4월 11~21일	02-2147-4578
위례동 (27통)	4월 11~22일	02-2147-4954
잠실3동 (3·29·32통)	3월 28일 ~4월 8일	02-2147-4670
잠실4동 (7통)	4월 4~14일	02-2147-4696

※ 자세한 사항은 해당 동주민센터 문의

## 송파구민 자전거보험 시행 안내

**대상** 송파구에 주민등록이 되어 있는 모든 구민(외국인 포함)

**방법** 별도의 가입 절차 없이 자동 가입(송파구에서 일괄 보험 가입 완료)

**보장 기간** 2022년 3월 1일(화)~2023년 2월

**보장 내용** 자전거를 직접 운전하는 중에 일어나거나, 보행 중에 자전거와 충돌하는 등의 자전거 사고

**보장 절차** 피보험자 자전거 사고 발생 → 보험사 문의 및 신청 → 보험사 심사 → 보험금 지급 여부

결정

**보험사 문의**

DB손해보험(주)

1899-7751

**담당 부서** 교통과 02-2147-3146

**세부 보험 보장 내용** QR코드(위) 확인



## 폐비닐·투명 폐페트병 별도 분리배출 요일제 시행

구분	시행(변경) 후
단독 주택	· 폐비닐, 음료·생수·투명 폐페트병만 별도 배출
상가	· 화·목·일요일 수거 지역 → 목요일 배출(그 외 재활용품: 화·일요일 배출)
	· 월·수·금요일 수거 지역 → 금요일 배출(그 외 재활용품: 월·수요일 배출)

※ 생활 폐기물 배출(일반·음식물 쓰레기)은 기존과 같이 주 3일 배출합니다.

**배출 시간** 18:00~22:00

**문의** 자원순환과 02-2147-2740

## 2022년 1월 1일 기준 개별 공시지가 결정·공시 및 이의신청 안내

**결정·공시일** 2022년 4월 29일(금)

**이의신청 안내**

**기간** 4월 29일(금)~5월 30일(월)

**장소** 부동산정보과 및

동 주민센터(민원실)

**신청인** 토지 소유자 및 이해관계인

**방법** 방문, 우편, 팩스, 인터넷

※ 송파구 홈페이지(songpa.go.kr)

→ 종합 민원 → 분야별 민원 →

부동산·건축 → 개별 공시지가 →

이의신청에서 접수

**문의** 부동산정보과 02-2147-3076~80

## 아이스팩 재사용 사업 안내

**추진 기간** 3월 2일(수)~11월 30일(수)

**장소** 동주민센터 27개소

**수거 대상** 오염·훼손되지 않은 젤 타입 아이스팩

· 가로 15~17cm, 세로 20~23cm/

사용 업체 상호 등 정보가 없는 아이스팩

※ 배출 불가: 오염·훼손,

천연(물·소금·전분) 성분, 주입구 형태,

규격 미달, 상표·로고 표기 → 종량제

봉투에 배출

**문의** 자원순환과 02-2147-2851

## 서울잠실우체국 4월 29일 업무 종료

우정사업본부의 우체국 창구망 통합 운영 추진 계획에 따라 서울잠실우체국 업무가 4월 29일(금) 자로 종료되고, 4월

30일(토)부터는 가까운 우체국(서울송파, 서울방이동, 서울송파1동, 장미아파트(취))으로 통합됩니다.

**문의** 서울잠실우체국(통합 전): 02-417-0004

서울송파우체국(통합 후): 02-405-8706

## 2022년 봄철 광견병 예방접종 실시

**기간** 4월 15일(금)~29일(금)

**대상** 관내에서 기르는 3개월

이상의 개·고양이

**접종 장소** 관내 동물병원

**접종비** 5000원(개인 부담)

**문의** 문화체육과 동물복지팀

02-2147-2874

※ 자세한 내용은 송파구청 홈페이지

공지 사항 참조

## 2023년 예산 편성을 위한 주민 참여 예산 제안 사업 접수

**접수 기간** 3월 2일(수)~5월 18일(수)

**참여 대상** 우리 구에 주소를 둔 주민

또는 사업체 임직원

**대상 사업**

- 지역개발 현안 및 구정 발전 사업
- 생활 주변 불편 사항 해소 위한 사업
- 주요 보호 대상(어린이, 청소년, 어르신) 관련 사업

**제출 방법** 기획예산과 또는 동주민센터

방문 및 우편 접수 가능

※ 홈페이지(songpa.go.kr) 참고 또는

QR코드(하단) 스캔

**이메일** sadat313@songpa.go.kr

**신청서 양식**

· 기획예산과 및 동주민센터 비치

· 송파구 홈페이지 서식 다운로드

**문의** 송파구청

기획예산과

02-2147-2442,

각 동주민센터





## 2022년 4월 법인지방소득세 신고·납부 안내

기간 2022년 4월 1일(금)~5월 2일(월)

대상 12월 결산 법인(2021년 귀속 법인소득)

납세지 법인등기부상 본점이나 주 사무소의 소재지(다만, 사업장이 둘 이상인 경우 각각의 사업장 소재지)

신고 방법 전자 신고(이택스, 위택스) 또는 서면 신고(방문, 우편)

납부 방법 인터넷(이택스, 위택스), 모바일(STAX, 위택스), 은행 등 문의 세무2과 02-2147-2610

## 재개발·재건축 투명한 공개, 정비사업 정보몽땅

가입 기간 2022년 연중

가입 대상 정비사업구역 내 조합원 (토지 등 소유자) 및 세입자

가입 절차 정비사업

정보몽땅(cleanup.seoul.go.kr) 회원

가입(사용자 등록) → 나의 정비사업구역

공개 정보 열람

공개 내용 운영 규정 및 정관 등 15개 항목

문의 주거사업과 02-2147-2892

※ 미인증 회원(조합 승인) 및 일반 시민은 고시·공고 등의 정보만 열람 가능

## 친환경 보일러 설치 지원

대상 10년 이상(2012년 12월 31일 이전 제조) 된 노후한 보일러를 친환경

보일러로 교체한 자(2022년에 교체)

신청 기간 2022년 1월 10일(월)~예산 소진 시까지

지원 금액 일반 10만 원/대, 저소득층 60만 원/대

대상자 선정 우선순위 선순위부터 지원(홈페이지 참고)

신청 홈페이지 참고 후 구비 서류를 구청 방문 및 우편 제출

문의 환경과 02-2147-3279

## 동물보호법 시행규칙 개정 사항 안내

시행일 2월 11일(금)부터

개정 내용 제12조(안전 조치):

목줄(가슴줄)은 2m 이내의 길이여야

하며, 공동주택 건물 내부 공용

공간에서 반려동물을 직접 안거나

목줄·목덜미줄/가슴줄 손잡이 부분을 잡아야 한다.

※ 미준수 시 50만 원 이하의 과태료

부과 대상

문의 문화체육과 02-2147-2836

## 복지 정보

### 폭력 예방 부모 교육 프로그램 '까리따스가정폭력상담소'

대상 가정 폭력을 경험하고 있는 가정 구성원 누구나

내용 자녀 양육에 따른 성격 형성/ 행복해지는 습관 만들기/ 분노 관리 및 자기 돌봄/ 감정 코칭

일정 5월·8월·10월 매주 토요일 10:00~13:00

장소 까리따스가정폭력상담소(온라인 교육)

위치 석촌호수로 220 보정빌딩 402호

모집 각 차수별 12명/ 수시 접수/ 교육비 무료

후원 (재)바보의나눔

홈페이지 jscounsel.or.kr

문의 02-2202-7806(부모 교육 담당자)

## 성인 자원봉사 기본 교육

교육 일시 4월 21일(목) 14:00~16:00

교육 장소 온라인(비대면)

교육 대상 신규 자원봉사자 및 자원봉사에 관심 있는 지역 주민 누구나  
※ 송파구민 우선 접수

교육 내용 자원봉사의 의미와 가치, 봉사 활동 실천 사례, 봉사자의 자세와 역할, 1365자원봉사포털 안내 등

신청 기간 ~4월 14일(목) 10:00

신청 방법 1365자원봉사포털 또는 전화(02-2202-1361, 정유진)

## 일자리 정보

### 송파여성인력개발센터 장기요양시설 사회복지사 양성 과정

대상 사회복지사 자격증을 소지한 미취업 여성(운전 가능자, 컴퓨터 관련 자격증 소지자 우대)

직종 설명회 4월 5일(화) 14:00~17:00(사전 예약 필수)

운영 일시 4월 11일(월)~6월 14일(화), 월~금요일 14:00~18:00

내용 장기요양제도의 이해, 복지상담 기술 등  
수강료 10만 원(수료 후 5만 원 환급, 수료 후 6개월 이내 취업 시 5만 원 환급)

교육 특전 일대일 취업 지원 및 일자리 연계  
접수 기간 ~4월 4일(월)

문의 송파여성인력개발센터 교육팀  
02-430-6076

### 2022년 2차 찾아가는 아이돌봄미 모집

기간 4월 4일(월)~15일(금) 09:00~18:00

대상 40명

내용 관내 이용 가정을 찾아가는 아이 돌봄 서비스

시간 이용 가정과 연계된 시간(1일 8시간 이내, 1주 40시간 이내 근무)

접수 방문 접수(송파여성문화회관 4층)

문의 아이돌봄지원사업 02-430-3844, 여성보육과 02-2147-2789

※ 송파구가족센터(songpa.familynet.or.kr)

## 중소기업 융자 지원

대상 관내 중소기업

융자 조건 2년 거치 3년 균등 분할 상환

• 송파구 중소기업 육성기금: 연 1.5%

• 우리은행 협력자금: 중소기업

대출금리

※ 송파구에서 최대 2% 이자 지원

융자 한도 기업당 2억 원 이내

융자 규모 120억 원

신청 2022년 2월 1일(화)~수시 접수

문의 일자리정책담당관 2147-4917

## 교육 정보

### 자원순환공원 자원 순환 교육 프로그램 수강생 모집

기간 3월 1일(화)~31일(목) 마감 시까지

대상 송파구민, 코로나19 백신 접종 완료자(강의별 선착순 10명)

방법 송파쌤 홈페이지 접속 후

평생교육 → 희망 강좌 → 수강 신청

교육 장소 자원순환공원 2층(지하철 8호선 북정역 3번 출구, 도보 5분)

내용 상세 내용은 송파쌤 홈페이지에서 확인

교육 기간	강좌명	비고
4월 6일~5월 25일 매주 수요일	생활용메이커 소재구조대	재료비 별도

문의 자원순환과 자원순환시설운영팀  
02-2147-2663

### 송파쌤 드론 스쿨 12기 교육생 모집

과정 입문종합반

일정

4월 2일(토)~23일(토) 매주 토요일(주 1회, 총 4회)/ 오전반(09:00~11:40/160분), 오후반(13:00~15:40/160분), 반별 14명

장소 SQ엔지니어링(무인항공교육원) (송파구 중대로 212)

대상 관내 초등 5·6학년~중등 3학년

내용 드론 이론, 드론 비행 연습, 드론 촬영 및 축구 체험 등 (드론 등 교육 장비 구비)

수강료 본인 부담비 10만 원

접수 3월 17일(목) 10:00~28일(월) 18:00

방법 송파쌤 교육포털에서 프로그램

신청 후 첨부된 신청서 다운로드해 이메일(yangje2014@songpa.go.kr)

접수

※ 신청일, 참가 신청서 등을 종합적으로 고려해 교육생 선정

문의 교육협력과 02-2147-2375

※ 일정 등 자세한 내용은 송파쌤 교육포털 공지 사항 참고

### 송파구 평생학습원 2022년 2분기 교육 프로그램 수강생 모집

신청 기간 2월 28일(월)~개강일까지 선착순 마감

교육 기간 4월 5일(화)~6월 30일(금)

교육 장소 송파구 평생학습원 (마천로35길 12)

신청 방법 인터넷 접수:

songpa.go.kr/sssem 평생교육 전화 접수: 02-2147-2454, 2455

교육 내용 컨디션 트레이닝, 온라인으로 떠나는 세계 미술관 투어 등

※ 교육에 대한 자세한 내용은

홈페이지(songpa.go.kr/sssem)에서 확인할 수 있습니다.

### 송파쌤진로체험지원센터 프로그램

#### 송파쌤 맞춤형 진로 검사/상담(로드맵)

[STEP 1] 나만의 진로 처방전 '송파쌤 진로 적성 검사'

[STEP 2] 진로 진단과 상담을 함께 '송파쌤 진로 상담'

신청 상시 신청

4월 '봄바람 타고 내 진로 찾아봄!'

대상 송파 관내 초등 3학년~고등 3학년(프로그램별 상이)

장소 운영 형태별 상이

비대면 진로 체험 온라인

진로꿈틀이, 날로먹는 VR 현장 투어

대면·비대면 실시간 진로 체험

실시간 진로꿈틀이

신청 3월 22일(화)부터 송파쌤 교육포털(songpa.go.kr/sssem)

선착순 20명 접수

문의 송파쌤진로체험지원센터 02-6713-2394

※ 프로그램 일정, 내용 등 자세한 내용은 홈페이지 참고

※ 코로나19 상황에 따라 대면 또는 비대면 실시간으로 조정 운영

### 서울곰두리체육센터 4월 회원 모집

모집 분야 스포츠 프로그램, 시각장애인 소도구 필라테스, 장애인

체력인증센터 체력 측정자(참가비 무료), 원 포인트 퍼스널 트레이닝(전

성인 장애인 대상), 유아스포츠타트·유아수영단 약간명

프로그램 세부 정보

서울곰두리체육센터 홈페이지 (sgsc.or.kr)

문의 02-404-6240(내선 200~201)

### 대학생 멘토링 멘토 및 멘티 학생 모집 안내

대상

•멘토: 대학생

•멘티 학생: 초등 4학년~고등 2학년

접수 기간

•멘토: 3월 중 •멘티 학생: 4월 중

내용 관내 대학생과 학생들을 연계한 일대일 온라인 학습 관리 멘토링

신청 방법 송파쌤 교육포털

(songpa.go.kr/sssem)

※ 자세한 내용은 송파쌤 교육포털 확인

문의 교육협력과 02-2147-2368

### 4월 구민 정보화교육 수강 안내

일정 4월 4일(월)~28일(목)

대상 송파구민 누구나

방식 실시간 온라인 교육(유튜브 활용), 일대일 디지털 상담(잠실4동, 마천2동)

내용 한글, 엑셀, 스마트폰, 인터넷 기초 교육 등 25개 과정

방법 별도 신청 없이 무료 수강

※ 일대일 디지털 상담(일대일 맞춤형 교육)은 사전 예약 필요

※ 자세한 사항은 구민 정보화교육

커뮤니티(cafe.naver.com/itsongpa)

참조

문의 정보화교육

헬프데스크



## 건강 정보

### 건강진단결과서(구 보건증) 발급 병·의원

병원명	전화번호	수수료(비고)
한국건강관리협회 건강증진의원 강남지부	02-2140-6000	1만2000원
연세국민건강내과	02-6954-7525	7200원(식품) 3만1500원(여) 1만3000원(남)
김스의의원	02-402-6555	9000원
행복한서내과의원	02-443-7826	1만2000원
속속내과의원	02-408-7555	1만2000원
연세차내과의원	02-431-1257	1만2300원(면봉) 1만2000원(할액)
참외과·참소아 청소년과	02-6952-0810	1만2000원 4만15000원(유형)
김정훈내과의원	02-421-8067	1만5000원
송파베스트 내과의원	02-6213-5200	1만2000원
강플러스내과	02-400-8827	1만5000원
박성진 정형외과의원	02-418-0119	1만2200원
연세라이프 내과(신규)	02-6956-7579	1만2000원

※ 선별진료소 운영 및 감염병 대응 업무 집중으로 보건소 진료 업무와 건강진단 결과서(구 보건증) 발급 업무 잠정 중단. 위의 가까운 민간 의료 기관으로 전화 후 방문(2022년 3월 8일(화) 기준)

### 영양플러스 신규 대상자 모집

**대상** 관내 거주 중위 소득 80% 이하 가구의 임산부 및 66개월 미만인 영·유아 중 한 가지 이상의 영양 위험 요인(저신장, 저체중, 빈혈) 보유자  
**지원 내용** 매월 영양 교육 및 주기적인 영양 평가, 대상자별 맞춤 식품 패키지 제공  
**방법** 유선 접수(대기자 접수 필수)  
**문의** 송파산모건강증진센터 02-2147-4853, 4889

## 가정 내 폐의약품 분리배출

**대상** 송파구민

**장소** 동주민센터 폐의약품 수거함 및 송파구청 지상 주차장 뒤편 폐의약품 수거함

**방법** 밀봉되는 봉투에 내용물만 모아서 배출(물약: 한 병에 모아서 배출, 가루약: 포장지를 뜯지 않고 배출)

폐의약품은 시민의 건강을 위협하고 환경오염을 유발하는 '생활계 유해 폐기물'입니다. 가정 내 의약품을 확인해 사용 기한이 지난 약이나 용도를 알 수 없는 약은 가까운 동주민센터 폐의약품 수거함에 폐기하세요.

**문의** 송파구 의약과 02-2147-3476



## 송파산모건강증진센터 이용 안내

전국 최초 구립 공공 산후조리원, 국내 유일 산후조리원 KS인증 획득

**대상** 송파구민 출산 예정 산모 (주민등록등본 기준)

※ 공실 발생 시 타 지역 주민 이용 가능  
**이용료**

송파구민: 190만 원, 타 지역 주민: 209만 원  
• 13박 14일 기준, 쌍둥이 30% 비용 추가  
**예약 절차** 홈페이지를 통한 투어 예약 후 투어 진행 시 당일 예약, 예약금 10% 결제, 산모수첩 등 준비물 홈페이지 참고  
**홈페이지** mom.songpa.go.kr  
**문의** 02-431-3535



## 어르신 정보

### '시니어 바디디자이너 양성 과정' 참여자 모집

**기간** 5~10월 매주 화요일 10:10~11:30

**대상** 만 55세 이상 70세 미만 송파구민 15명(무료)

**내용** 시니어 운동 지도 이론 교육 및 실습, 재능 나눔 활동(대면·비대면 병행)

**신청** 4월 12일(화)~22일(금), 유선 접수  
**문의** 송파복지센터 02-409-1616

### '실시간 온라인 스트레칭' 참여자 모집

**시간** 월~목요일(A반 08:50~09:20/

B반 09:30~10:00)

**대상** 만 60세 이상 송파구민 누구나(무료)

**내용** 허리 강화를 위한 전신 스트레칭, 실시간 운동 자세 피드백 진행

**접수** 선착순 접수 60명(각 반 30명)  
**문의** 송파복지센터 02-409-1616

## 청소년 정보

### 봄 학기 프로그램 수강생 모집

**대상** 송파구 관내 초·중·고, 청소년, 성인

**활동 장소** 송파청소년센터 내 송파쌤 미래교육센터 제3관

**프로그램** QR코드 참고

**참가비** 프로그램별 상이

**신청 방법** 방문 접수,

송파청소년센터 홈페이지

**문의** 송파청소년센터 송파쌤

미래교육센터 제3관 02-2147-5304~5



### 청소년 문화 공간 '작은놀이터' 운영

**내용** 휴식 및 도서, 보드게임 이용

**대상** 청소년 누구나 이용 가능(무료)

**위치** 송파구 올림픽로8길 22 지하 1층

**이용 안내** 월~토요일 10:00~18:00

**문의** 구립잠실청소년센터 청소년사업팀 02-2039-1530(내선 2707~9)



## 삼일절, 태극기를 기억해

| 3월호 그림 이벤트 선정작 |

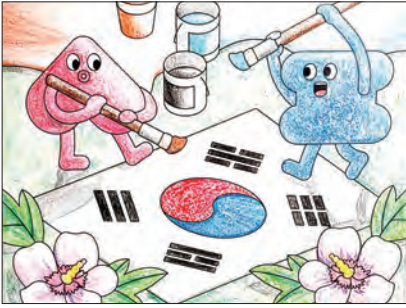

### 동생아, 파이팅!

동생 재원이가 코로나19에 걸려 3일이나 만나지 못했다. 맨날 돌이 싸워서 잘 몰랐는데 3일 동안 못 보니까 계속 동생 얼굴이 보고 싶어진다. 4월에는 함께 색칠해보자. 사랑해, 재원아!  
신혜원(위례솔초등학교 5학년)

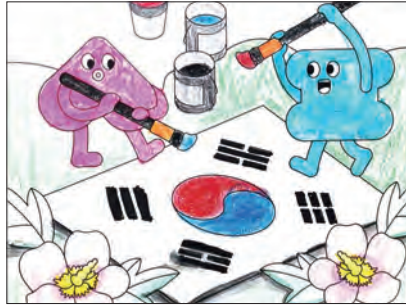

### 날아라, 우리 태극기

아빠 생신인 삼일절을 맞아 동생과 함께 그린 그림입니다. 이 그림이 뽀뽀하면 아빠 생신 선물로 드릴 거예요!  
안서현(방이초등학교 3학년), 안호림(7세)

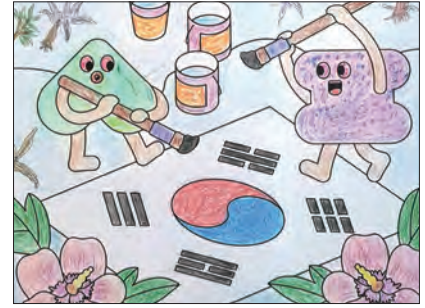

### 모든 구민에게 축복을

마음은 청춘인데 손이 떨려서 잘 안 되네요. 저는 파킨슨병을 앓고 있는 81세 이맹녀입니다. 모든 구민이 축복을 많이 받기를 기도하면서 색칠했습니다. 이맹녀(거여동, 81세)



### 색칠하기로 힘을 내요!

우리 집은 부모님과 큰언니, 작은언니, 쌍둥이 언니와 저 막내 효원이 이렇게 여섯 식구입니다. 2월부터 엄마, 둘째 언니, 저, 쌍둥이 언니는 코로나19에 걸려 격리 중이에요. <송파소식>에 나온 그림에 색칠하면서 힘내고 있어요!  
신효원(토성초등학교 4학년)

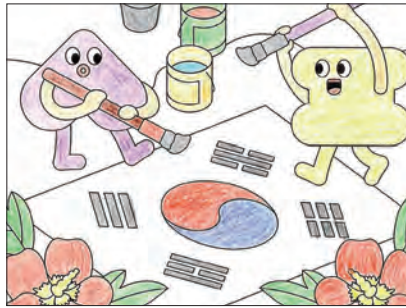

### 매일 기다려지는 이 시간

치료하기 위해 부산에서 서울로 이사 오신 할머니께서 친구가 없어 외로워하셨는데, 매달 나오는 <송파소식>의 그림 색칠하기로 그 외로움을 달래고 계세요. 이번엔 제법 잘 칠한 것 같다며 보내보라고 하시네요~^^  
이치순(삼전동, 87세)

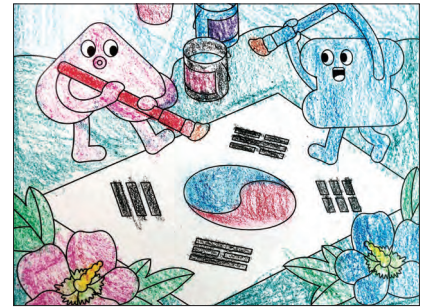

### 아빠, 얼른 저랑 놀아요!

아빠바라크셔서 코로나 검사를 하러 가셨어요 그래서 토요일에 지고도 돌아올 수 없었습니다. 아픈 아버지를 생각하며 색칠했습니다. 올래는 코로나19가 꼭 없어지길 바랍니다. 아빠, 빨리나와서 저랑 놀아주세요, 아빠올해 사회복귀 앞이 바드세요!<br>잠실초등학교 8살 안재준  
안재준(잠실초등학교 2학년)

## <송파소식> 독자에게만 정답이 보이는 퀴즈!

| 독자 퀴즈 3월호 당첨자 |

### 문제

송파구는 지난 1월 25일 여성가족부와 여성친화도시 0단계 지정 협약을 체결했습니다. '여성친화도시'란 지역의 정책 수립 및 집행 과정에 여성과 남성이 균형 있게 참여해 여성의 역량 강화와 돌봄 지원 확대, 안전한 환경 조성을 추진하는 도시를 뜻합니다. 송파구는 이번에 몇 단계 여성친화도시로 지정되었을까요?

답 ② 2단계

강\*아(5329) 김\*엽(5852) 박\*규(6018) 복\*숙(3736) 이\*수(6066) 주\*(5320)  
고\*미(7370) 김\*준(1572) 박\*민(9507) 신\*예(8878) 이\*양(1382) 하\*란(5052)  
곽\*선(7877) 김\*혜(6347) 박\*연(3042) 안\*현(8016) 이\*영(6821) 현\*정(6111)  
김\*림(3014) 나\*훈(4434) 박\*자(1955) 오\*택(0521) 이\*주(2812) 황\*식(0251)  
김\*연(0525) 문\*림(7707) 백\*현(7602) 윤\*윤(4957) 정\*희(0524) 황\*영(0817)

정답을 맞으신 분들 축하드립니다! (30명, 선물 개별 발송)

## 송파둘레길로 벚꽃 나들이 떠나요

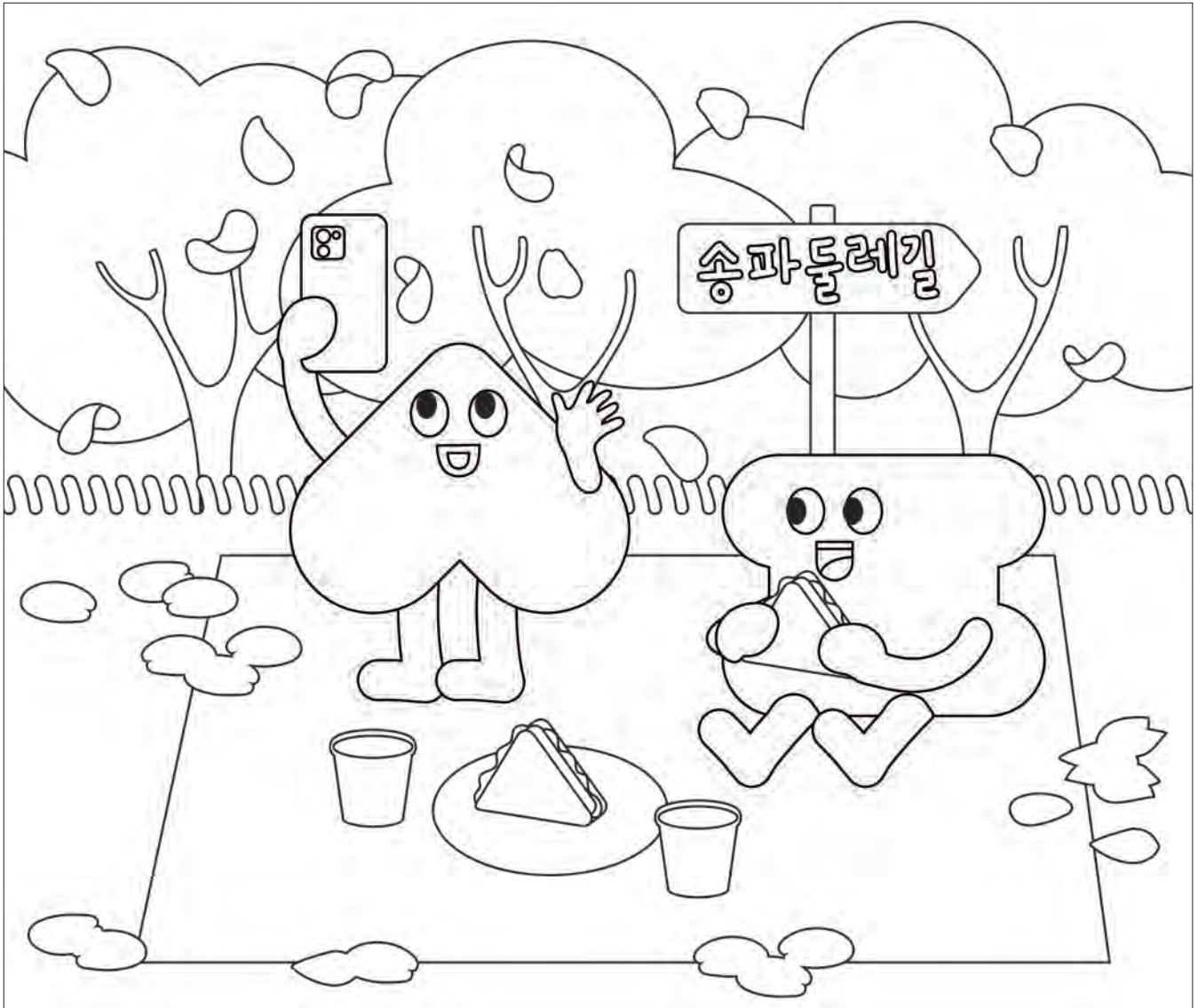

### 그림 이벤트를 공모합니다

| **응모 내용** | 그림을 예쁘게 색칠한 후 사진을 찍어 보내주세요. 사연도 함께 소개합니다. **500KB 이상이어야 지면에 실을 수 있습니다.**

| **응모 자격** | 송파구에 사는 유아와 초등학생, 만 65세 이상 어르신 | **응모 기간** | 4월 10일까지

| **접수처** | 메일(hongbo@songpa.go.kr)로 응모(제출 시 제목, 사연, 이름, 주소, 연락처 기재 필수)

※ 매월 주제가 변경되며, 선정된 작품은 해당 지면에 게재합니다. ※ 채택된 독자분께는 소정의 상품을 드립니다.

※ 채택된 사진은 송파구에서 SNS 등 홍보용으로 활용할 수 있으며, 게재된 사진에 대한 저작권 문제 발생 시 응모자에게 책임이 있습니다.



# <송파소식> 독자에게만 정답이 보이는 퀴즈!



## <송파소식> 독자 퀴즈

<송파소식>에서 송파 생활 TIP도 얻고, 선물도 받으세요!

**Q** 송파구에서는 유망한 창업 아이템과 기술을 보유한 청년 창업가를 지원하는 **송파청년창업 ○○프로젝트**를 진행하고 있습니다. ICT, 앱, 플랫폼 개발, 모바일 게임 등 반짝이는 아이디어가 넘치는 송파청년창업 ○○프로젝트의 빈칸에 들어갈 단어는 무엇일까요?

- ① 도전                      ② 절망                      ③ 포기                      ④ 좌절

정답을 맞으신 분 중 추첨을 통해 30분께 문화상품권(5000원 상당)을 드립니다. (개별 통보)

**응모 방법** <송파소식> 앱에 접속해 이벤트 페이지 클릭 후 참여하기!

**응모 기간** 3월 25일(금)~4월 10일(일)



<송파소식> 앱  
바로가기

송파둘레길 2022년 상반기 이벤트

## 송송파파 카카오톡 이모티콘 받아가송~!!

**일 시** 3월 31일(목) 14:00 ~ 4월 13일(수), 14일간(선착순 25,000명 지급)

**내 용** 송송파파 카카오톡 이모티콘 16종 지급(30일간 사용 가능)

**참여방법** 오른쪽 QR코드를 통해 송파둘레길 이벤트에 참여하고,

송파구청 카카오톡 채널 추가 시 자동 배포

※ 송파구청 카카오톡 채널 기존 추가자는 채널 차단 후 해당 기간에 신규 추가하기!

